"Blahoslavený človek, který nechodí do rady bezbožníkov a nezostáva na ceste hriešníkov: a nesedáva na stolici morovej nákazy." — Kn. Žalmov

Jednota

Marec — mesiac sv. Józefa. Utiekajme sa k nemu a prosme ho o ochranu všetkých slovenských rodín, hlavne tých, ktoré ohrozuje pliaga komunizmu

Entered as second-class matter May 29, 1912 at the Post Office at Middletown, Pa., under the act of August 24, 1912.

KATOLÍCKY TÝŽDENNÍK

"Acceptance for mailing at Special Rate of Postage provided for in Section 1103, Act of Oct. 3, 1917, Authorized on June 26, 1918."

ÚRADNÝ ORGÁN PRVEJ KATOLÍCKEJ SLOVENSKEJ JEDNOTY V SPOJENÝCH ŠTÁTOCH AMERICKÝCH

ROČNÍK (VOL.) LXX. MIDDLETOWN, PA., V STREDU (WEDNESDAY), 1. MARCA 1961 ČÍSLO (NO.) 2432

200,000 NOVÉHO POISTENIA DO KJ

z príležitosti ročnej schôdzky hlavného úradu v Pittsburghu

Pittsburgh, Pa. — Toto staroslávne mesto, silná baštá amerických Slovákov a jednotárov zvítal bohu svedkom krásneho začiatku ročnej schôdzky hl. úradu KJ. V nedeľu ráno zadala sa formálne ročná schôdzka, ktorú otvoril brat nový hl. predseda Ján A. Sabol. O 10.30 hodine zhromaždil sa hlavný úrad a veľký zástup miestnych a okolitých jednotárov v škole sv. Gabriela, odkiaľ sme pochodovali za krížom do krásneho kostola.

Tu slávnu sv. omšu celebroval za duševné spasenie nebohého brata hl. predsedu Michala J. Vargovčiča ndp. Magr. Michal Shiba, duchovný KJ pre Kanadu. Jahňom bol vdp. kanonik a bývalý hl. duchovný KJ Jozef Altány, podjahňom miestny kaplán dp. Ján Palko, arcikňazom bol vdp. Jozef Straka, miestny duchovný správca. V sanktuáriu bol hl. duchovný KJ ndp. Magr. Andrej Biroš so svojím dp. kaplánom Jurajom Admasom. Krásne spieval osadný apevokol.

Po sv. evanjeliu jednotárov privítal vdp. Jozef Straka, kterého čistá slovenčina sa dotkla dotýkala našich uší. Práve tak ako sa dotýkala našich srdc krátka, ale výstižná kázeň, v ktorej vzdal hold pamiatke br. Vargovčiča a našej Jednote.

Kázeň povedal ndp. Magr. Andrej Biroš. Jej text uverejňujeme v plnosti:

"Pod. ty dobrý a verný sluhu, a vojď do radosti svojho Pána!" — Mat. XXV., 23.

Najsamprv mi pripadá smutná povinnosť vysloviť svoju hlbokú sústrasť a súčasne sústrasť všetkých našich jednotárov zronenej manželke, synom, dcéram a ďalšej bodine nášho nebohého hlavného predsedu, brata Michala Vargovčia, za ktorého obetujeme túto slávnu omšu svätú.

Boli sme akoby ohromení, keď prišla smutná zvesť, že všemohúci Boh povolal na večnosť nášho dlhoročného predsedu. Bol na oko bystrý, zdravý, a preto viem, ako ťažko a bolestne jeho neočakávané povolanie na večnosť sa dotklo všetkých členov jeho milej rodiny.

Ale poznajúc hlbokú vieru nášho nebohého predsedu a vieru jeho rodiny, dobre viem, že napriek tomu, že bolestné slzy ich oči naplnili, aj tak v tejto ťažkej chvíli so zbožným Jobom vzdýchli: "Boh dal — Boh vzal, nech bude zvelebené meno Pánovo."

Náš nebohý brat Michal Vargovič iste hy si pral byť medzi nami dnes, aby svojimi múdrymi pokyhmi nás riadil a viedol pre ďalší pokrok a rozkvet našej milej Jednoty, ako činil za tých 20 rokov, ako hlavný predseda našej organizácie. Istý som, že by aj stamotiaľ, spoza hranic večnosti sa jeho duša na nás díva a prosí Božie požehnanie pre všetky naše práce a podujatia pre IKSJ.

Aj my tiež ako jeho spolubratia, jednotári a jednotárky, z hĺbin srdca voláme k Otcu nebeskému, aby hojne odplatil nášmu nebohému predsedovi za všetky tie obety, za všetky tie cesty, za všetky tie námahy, čo obetoval v prospech našej Jednoty. Náš brat Michal Vargovič dokončil prácu pre svoju rodinu, pre svoj národ slovenský a pre našu Jednotu, čo všemohúci Boh pre neho bol určil. A preto úfame, že aj na ňom sa splnili slová sv. Písma môjho textu, že aj jemu bolo dopriane slyšať to milé privítanie od jeho nebeského Majstra: "Pod, ty dobrý a verný služobník, a vojdi do radosti svojho Pána."

Brat Vargovič, keby bol tuná dnes medzi nami, tiež by nás len ku ďalšej, rozkošnejšej a vernejšej práci pre našu milú Jednotu povzbudzoval.

V minulosti veľké veci na kultúrnom, charitatívnom a sociálnom poli naša Jednota vykonala v duchu svojho krásneho hesla "Za Boha a národ". Každý jednotár sa úsilovne snažil, aby v jeho rodine a v jeho dome rozkvítal tento duch tejto hlbokej až detinskej viery, čo nám naši slovenskí priekopníci z drahého Slovenska doniesli. Áno, že budeme sa usilovať vzbudiť hrdosť na svoj slovenský pôvod, na svoje slovenské meno v srdciach slovenských synov a dcér, čo na tuná v Americe narodili.

Nesmieme tiež zabudnúť na smutný osud našich bratov a sestier pod Tatrami. Máme svojimi vrúcnymi modlitbami prosiť od Otca nebeského pre nich sily a trpezlivosti vydržať na tejto ťažkej, skalnatej ceste, po ktorej dnes pod bezbožným komunizmom musia kráčať, a tiež sa pričiniť akýmkoľvek spôsobom môžeme im pomáhať.

Dnes v Ríme sa začína veľké dielo pre duchovnú obrodu Slovenska; zakladá sa tam Ústav sv. Cyrila a Metoda, v ktorom sa budú vychovávať budúci kňazi, misionári pre Slovensko. Od nás, ako od verných jednotárov bude sa žiadať, aby svojimi obetami sme napomáhali vybudovať tento Ústav vo večnom Ríme; a tiež budeme povzbudzovať svojich synov, aby sa obetovali tejto apoštolskej práci, aby sa pripravili stať sa misionármi na Slovensku, keď príde čas, že tam sinko slobody zase zasvieti a brány Slovenska sa im pomocou Božou otvoria.

Minulého augusta slávili sme v hlavnom sídelnom meste našej americkej vlasti sedemdesiate výročie práce "za Boha a národ", čo vykonala naša milá Jednota od prvého dňa jej založenia. Naša Jednota aj naďalej v duchu tohto otca amerických Slovákov Fathra Furdeka pracuje a obetuje pre upevnenie kráľovstva Božieho na zemi a pre blahobyt nášho drahého národa slovenského. Mne ako hl. duchovnému bola daná čest odslúžiť túto poďakujúcu sv. omšu v náhernej svätyni Matky Božej vo Washington, D. C. Dlho budeme si pamätať na tento milý slovenský spev, čo sa ozýval pod klenbami tohto majestatného chrámu Božieho tam vo Washingtone. A ako na konci sme s celým srdcom a celou dušou zanotili "Teba Boha chválime" a zakončili našou národnou hymnou Hej, Slováci!

Deň, keď bol uvedený do svojho úradu, náš prezident Kennedy volal na každého Amerikána: "Opravdivý Amerikán nepýta sa, čo môže Amerika pre mňa vykonať, ale čo ja môžem vykonať pre Ameriku." Tak iste náš nebohý predseda by nám tiež volal: "Opravdivý jednotár sa nepýta, čo pre mňa môže Jednota

(Pokračovanie na strane 2.)

Brat Jakub J. Kočiš st. na večnosti

Whiting, Ind. — Brat Jakub J. Kočiš z Hammond, vplyvný slovenský pracovník, zomrel náhle na porážku srdca v Lake Worth, Fla., kde bol na vakáciách. Mal 75 rokov. Pohreb bol z pohrebného ústavu Baran a v kostole sv. Jána vo Whitingu. Pohrebné obrady vykonal Magr. M. K. Mlynarovič. Pochovaný bol na cintorine sv. Jána v Hammond, Ind.

Brat Kočiš zanechal manželku Annu, 5 synov: Józefa, Jakuba ml., a Pavla v Hammond, Štefana v Calumet City a Juraja v Munster. 2 dcéry: pani A. Sendreovú z Gary a pani P. Yabskovú z Hammond, ako aj 19 vnúčat, dvoch bratov: Františka z Detroitu a Tomáša na Slovensku.

Brat Kočiš bol podpredsedom a úradníkom Liberty Saving and Loan Assn. vo Whitingu 47 rokov, kým roku 1958 neodišiel na odpočinok. Patril do č. 130 KJ, kde bol i predsedom, do Národného Slovenského Spolku, do Slovensko-Amerického Klubu vo Whitingu a do Sdruženia Slovenských Katolíkov, ktorého bol organizátorom a miestnym predsedom. Bol členom Slovenského Domu, Slovenskej Ligy, kde zastával i úrad hl. podpredsedu, spolku Mena Ješiš. Bol tiež organizátorom a bývalým direktorom American Trust and Saving Bang of Whiting.

Direktori z Liberty Saving and Loan Assn. boli truhlonosičmi.

Brat Kočiš bola jedna z významných postáv americko-slovenského života. Vyoral hlboký brázdu na poli slovenského fraternalizmu a v obchodnom živote sa pekne uplatnil. Pozostalej rodine vyslovujeme hlboko prežitenú sústrasť a nebohý náš spolubrat a priateľ nech nájde zaslúžený odpočinok v sláve nebeskej.

Slávnosť slovenskej neodvislosti v Montreale

Montreal, Que., Kanada. — Podľa uznesenia minuloročnej slávnosti bol som poverený zvolať zainteresované spolky na poradzú schôdzku ohľadne tohtoročnej slávnosti. Po dlhej debate sa uzhodlo, že slávnosť sa usporiada v rámci Slovenského Kultúrneho Strediska 16. aprila, aby sa zahrnula spomienka na smutný deň 18. aprila, na vraždu Magr. Dr. Jozefa Tisu českokomunistickou vládou, a na 4. máj, kedy generál M. R. Štefánik záhadnou smrťou sa zabil pádom lietadla.

Výbor slávnosti pozostáva: Ján Dvorský ml., hl. predseda dozorcov Kanadskej Slovenskej Ligy, predseda slávnosti; Michal Ragan, predseda čiela 784 KJ, obradník slávnosti; Ján Hurný, hl. podpredseda KJ, dopisovateľ do slovenských novín.

Program s deťmi a muzikou majú na starosti učiteľ brat Michal Sinčák a učiteľ brat Jozef Kojtila. Slávnostní rečníci budú prvotriedni. Dôstojní páni farári našich slovenských osád pozdravia slávnosť a tak isto zástupcovia slovenských spolkov.

Očakáva sa, že nás navštívia mayor mesta a štátni zástupcovia. Úplný program bude na pozvánkach. Slávnosť sa začne bohoslužbami v slovenských kostoloch.

Ján Hurný, predseda
zvolávajúceho výboru

JEHO EMINENCIA KARDINÁL MICARA NA 40. VÝROČIE VYSVIACKY TROCH SLOVENSKÝCH BISKUPOV

Pred 40 rokmi, 13. februára 1921, bolo vysvätení v Nitre traja slovenskí biskupi: Magr. Karol Kmeťko, biskup nitriansky, Magr. Marián Blaha, biskup banskobystrický a Magr. Ján Vojtaššák, biskup spišský. Vysvätil ich vtedajší papežský nuncius v Č-SR Magr. Klement Micara, ktorý je teraz kardinálom-vikárom svätého Otca pre rímsku diecézu.

Pri príležitosti 40. výročia tejto významnej udalosti Jeho Eminencia kardinál Klement Micara spomína na vysviacku troch slovenských biskupov. Venoval totiž Slovenskému katolíckemu ústredniu v Ríme svoj obraz, na ktorý napísal vlastnoručne spomienku na veľký sviatok Slovenska. Venovanie v slovenskej reči znie:

"Spomienka na deň 13. februára 1921, v ktorý som mal česť a potechu udeliť plnosť kňazstva prvým trom slovenským biskupom, monsignorom Kmeťkovi, Blahovi a Vojtaššákovi, je mi vždy živá v mysli a v srdci. A osobitným spôsobom dnes, v deň 40. výročia, duša mi prekypuje hlbokým z vrúcnym pohnutím, lebo mi dáva znovu prežiť svätú radosť a nádeje, ktoré sprevádzali onú veľmi slávnostnú udalosť. Myslím na troch najdrahších biskupov. Dvaja už dostali od Boha odmenu za svoju vernosť Církvi, kým tretí, Magr. Vojtaššák, úplne vo väzení spolu s celou krajinou — voči ktorej prechovávam vždy tú istú lásku — stal sa terčom najtvrdšieho a najskrivodlivejšieho prenasadenia. So všetkou vrúcnosťou prosím Pána, aby ho požehnal najotcovskejším požehnaním a čím skôr mu vrátil pokoj a slobodu dietok Božích.

Kardinál Klement Micara,
gen. vikár Jeho Svätosti

RODINA VARGOVIČOVÁ ĎAKUJE

Keďže není nám možné v našej ťažkej chvíli poďakovať sa všetkým prítomným na pohrebe, ktorý sa konal 21. januára 1961 v slovenskom kostole Najsv. Trojice v Mc Keesport, Pa., a za stá a stá sústrasti, ktoré prišli osobne, alebo telegramy alebo listy, preto naše vďaky všetkým odovzdávame v orgáne Prvej Katolíckej Slovenskej Jednoty, kde náš manžel a otec úradoval dlhé roky ako dozorca predseda.

Dakujeme hlavným úradníkom KJ, ktorí všetci okrem Magr. Michala Shubu, ktorý bol vtedy na cestách, na pohrebe sa zúčastnili.

Dakujeme hlavným úradníčkam Ženskej Jednoty, ktoré na čele a hl. predsedkyňou Helenou Kočanovou v takom veľkom počte prišli na pohreb. Dakujeme Anne Sotákovej, hl. predsedkyňi Pennsylvánskej Ženskej Jednoty, Márii Gurčákovej, tajomníčke Žensky, dp. Ľudovítovi Hohošovi, hl. duchovnému Katolíckeho Sokola, úradníkom Slovenskej Ligy, ktori prišli na pohreb na čele a ich hl. predsedom Filipom Hrobákom, úradníkom Sdruženia Slovenských Katolíkov a všetkým iným organizáciám, ktori prostredníctvom svojich úradníkov na pohrebe sa zúčastnili. Dakujeme osvp. Teodorovi Kojšovi, O.S.B., ktorý prišiel s viacerými slovenskými benediktínmi, vdp. provinciálovi Vavrincovi Pollákovi, O.F.M., kto-

(Pokračovanie na strane 2.)

Brat Horecký 69ročný

7. marca dožíva sa známy pracovník, horlivý jednotár hlavný zapisovateľ Slovenskej Ligy a stály spolupracovník a naškými časopismi br. Ján Horecký 69 rokov svojho požehnaného života. Co najsrdečnejšie mu blahoželáme.

Dp. Jozef Zalibera na odpočinku

Dp. Andrej Forish novým duchovným správcom osady sv. Cyrila a Metoda

Owosso, Mich. — Dp. Jozef Zalibera, 79ročný správca rimskokatolíckej osady sv. Cyrila a Metoda v Detroit, Mich., ide pre chatrné zdravie na zasłúžený odpočinok ako "pastor emeritus", podľa zprávy z arcidieceznej kancelárie.

Father Zalibera, dobre známy slovenský duchovný nielen v našom štáte Michigane, ale po celej Americke, úmorne pracoval na zorganizovaní našich osád. Mimo už menovanej založil aj osadu sv. Andreja a Benedikta v Detroite. Potom Božského Srdca vo Flinte a sv. Józefa v Owosso. Pomáhal etihodným sestričkám sv. Dominika v Oxford, Mich., a má za sebou mnoho iných podujatí medzi našim slovenským ľudom. Teda si zaslúžil, aby teraz mohol sa tešiť a žať ovocie z pokroku svojej požehnanej práce.

Dp. Andrej Florish, bývalý výpomocný dp. Zaliberu a duchovný osady sv. Andreja a Benedikta, stáva sa farárom osady sv. Cyrila a Metoda. Kancelária zároveň oznámila, že dp. L. Matovich bol vymenovaný za administrátora osady sv. Andreja a Benedikta a dp. Jozef Nosál bol preložený za výpomocného do osady sv. Lucie v St. Clair Shores pri Detroite.

—Ďp—

Br. Jozef Mikula nám telefonicky oznámil, že inštalácia nového dp. farára osady sv. Cyrila a Metoda Andreja Forisha bola v nedeľu 26. februára. Inštaláciu vykonal vdp. dekan J. Walkoviak. Kostol bol preplnený veriacimi. Všetky spolky pri osade prišli v plnom počte. Bolo to krásna slávnosť.

Kongresník Mumma zomrel

Kongresník 16. volebného dištriktu v Pennsylvanii ctih. p. Walter M. Mumma skonal 25. februára na porážku srdca, vo veku 70 rokov a v 11. roku svojho úspešného poslanectva. Bývalý v susednom Harrisburgu. Mali sme s ním dobré spojenie a on sa ukázal ako oddaný priateľ Slovákov. O Slovákoch uverejnil v kongresionálnej zápisnici jednak niekoľko svojich rečí, jednak články z pera brata Hrobáka a brata Pauču. V lete minulého roku zverejnil krásnu svoju úvahu o sedemdesiatročnej IKSJ.

Šlachetnosť činov kongresníka Mummu si navždy zachováme v našej pamäti.

Spolkom KJ a jednotlivcom oznamujeme, že všetky dotazujúce objednávky kalendára Jednota na rok 1961 sme vyslali.

KRÍZA RODINNÉHO ŽIVOTA

Fr. Augustín J. Žáň

Mesiac marec je v celej Církvi zasvätený sv. Józefovi, pestúnovi Pánovmu, ktorý sa kladie za vzor kresťanským rodinám.

Pravda, od čias sv. Józefa sa v rodinnom živote veľa zmenilo. Keby tak sv. Józef prišiel do kruhu dnešnej rodiny, z mnohej stránky by naňiel lepšie sociálne pomery, aké vládli v jeho časoch. To tesárske remeslo, ktoré sv. Józef robil s ťažkou námahou, je dnes skôr pôžitkom, lebo povážlivé robia stroje a človekovi ostáva len myslenie. Ešte aj to vreteno na pradenie, ktoré Panna Mária tak svedomito prehadzovala z vlákna na vlákno, aby niečo pre Sv. Rodinu privyrobila, sa zmodernizovalo natoľko, že je skôr hračkou ako bremenom.

Lenže jedno ostáva nezmenené od čias Sv. Rodiny, a to sú mravné zákony Božie, na ktorých je celý život človeka vystavený. Kedže v časoch sv. Józefa bol život omnoho tvrdší, aj viera človeka bola hlbšia, lebo človek bol pokornejší. Moderné vymoženosti na jednej strane poľavili človekovi, ale človekovi ostalo viac času na rozkoše, čím sa uvoľnili všetky nebezpečenstvá pre vieru a mravnosť, ktoré dnes ohrozujú už celú ľudskú spoločnosť ako takú. V dôsledku týchto príčin trpí najmä rodina a celý rodinný život sa dostáva do krajnej krízy. Preto slávne panujúci sv. Otec Ján XXIII. v mesačnom úmysle Apoštolátu modlitby na mesiac marec vracia sa k prirodzeným základom rodiny a vyzýva kresťanské rodiny, aby v našich nebezpečných časoch odolávali zvodom všelijakých modernistických prúdov, aby sa utúžili vo viere a zomkli sa okolo svätostného života, čo jedine môže prinavrátiť pôvodné šťastie do rodín a tak aj na celý dnešný svet.

* * *

To, že rodina dnešných čias prežíva krízu, už dnes priznávajú nielen predstavitelia Církvi, ale aj sociálni pracovníci. Súdy sú preplnené prípadmi, ktoré riešia rodinné haluzy, a zákonodarci hľadajú súce zákony, ktoré by rodinu zachránili. Zo všetkých strán sa teda volá po záchrane rodinného života od úpadku. A výsledky? Rodiská sa rozvádzajú, lebo keď vyčerpali medzere chlipnosti, utekajú pred ťažkosťami, ako by sme ani neboli potomkami toho ústého Adama, ktorého hriech uvalil biedu na svet a pozbavil nás rajskej blaženosti.

Ale ako za len svet dostal do takejto situácie!

Do nedávna sa v rodinách šilo z tradície zdravého kresťanského života. Tieto tradície delili dietky od rodičov, vlastne ich kopirovali. Otec býval najlepším vodidlom pre svojho syna a matka bývala najlepšou priateľkou svojej dcéry. Takto dietky dedili všetku múdrosť rodinného života a často si ani neuvedomovali, že dostávajú všetku náuku, ktorá im je potrebná, aby sa samé vydali na cestu života vo svojich vlastných rodinách.

A v našich časoch? Prawý rodinný život sa rúca, alebo ho už aj niet. Mládež a ich rodičia sú prešportovaní a prespol-

(Pokračovanie na strane 4.)

Oslava slovenskej nezávislosti v Ottawe

Slováci v Ottawe, Ontario, usporiadajú oslavu 22. výročia vyhlásenia slovenskej samostatnosti, ktorá sa bude konať v nedeľu dňa 19. marca 1961 o 3. hod. popoludní v hale poľského kostola na 201 Lebreton Street.

Po zaspievaní kanadskej a slovenskej hymny o práve Slovákov na štátnu samostatnosť prehovorí dp. prof. Józef Vavrovič.

Po slovenskom speve premieta sa film o Slovensku. Napokon nasleduje časový večierok.

Slovenské ženičky sa prosia, aby napiekli slovenské koláčiky a doniesli ich pred započatím oslavy do kuchyne uvedenej haly.

Na slávnosť pozývajú sa srdečne všetci Slováci a Slovenky z Ottawy a Gatineau, tiež aj priatelia slovenského národa.

Sv. omša bude v tento deň o 9. hod. predpoludním v kostole sv. Hyacinta. Slúži a káže dp. prof. Józef Vavrovič.

Rozhlasová stanica CKCH Ottawa-Hull v deň slovenského štátneho sviatku 14. marca 1961 vo večerných hodinách (presný čas bude uvedený, na povankách) bude vysielať slovenskú pohodinku. Prehovorí po slovensky a francúzsky prof. Dr. Józef M. Kirschbaum. Zvyšok programu sa vyplní slovenskou hudbou a spevom.

Do milého videnia na slávnosti!

Usporiadateľstvo

Ctih. sestra Sylvestra skonala

Sestry sv. Cyrila a Metoda utrpeli veľmi citeľnú stratu, keď po krátkej nemoci zomrela im sestra Mária Sylvestra Talpašová, verná rehoľnica a akúsená, úspešná učiteľka.

Mária Talpašová prihlásila sa do rehole sv. Cyrila a Metoda ako 16ročná kandidátka pred 40 rokmi a mestečka Farmersburg, neďaleko Terre Haute, Indiana. Roku 1923 složila prvé rehoľné sľuby a odvtedy účinkovala ako učiteľka a tiež ako principálka vo viacerých slovenských farských školách. Za riadny termín zastávala i úrad učiteľky novíčok v Danville.

Všade, kde pôsobila, dietky si ju obľúbili pre jej svedomitosť a súcitné porozumenie. Vedela byť vážnou a prísnou, ale pritom vždy láskavou a nestrannou. Za 6 rokov vyučovala vo veľkej osadnej škole Najsv. Trojice, kde duchovným správcom je dp. Michal Churák. Tam mala na starosti 8. triedu.

Ctih. sestra Sylvestra zomrela v nemocnici sv. Petra v New Brunswick. Telesné pozostatky previezli do pohrebníckeho podniku p. Gustava Nováka, ktorý spolu s pohrebníkom p. Muškom usporiadali pohreb.

Celý deň v nedeľu prichádzali sestry z blízkych kláštorov viacerých reholí vzdať poslednú úctu a pomodliť sa za dušu zomrelej. Prišli aj mnohí kňazi, najmä odchovanci farnosti Najsv. Trojice.

(Pokračovanie na strane 2.)

Neporaziteľní

JOZEF PAUČO

Preto nie div, že slovenská inteligencia je nespokojná s režimom. Vonku, za hranicami, je vyše 10,000 Slovákov, ktorým sa podarilo utiecť z tohto pekla. Ako správy hovoria, dobrých 70% našich exulantov na Západe tvoria vzdelanci, tojest kňazi, učitelia, profesori, advokáti, lekári, inžinieri a podobne. A koľko nás je v horách a koľkí tajne pracujú proti komunistom aj vo fabrikách! Cudzinci sa nahrnuli do fabrík, aby prerobili našich. Ale bude to mať aj opačný účinok. Dávnejší úradníci vplývajú na zavedené a oklamané robotníctvo.

— Nám klinom sa vybíja. A naši sa vynajdú. Cudzinci myslelí o nás, že sme zanedbaným, nevedomým národom. No, naša vyše tisícročná kresťanská tradícia je v nás stále. Je to naše štriedlo. A svet o Slovákoch ešte bude veľa počuť.

To slová otca Imricha. I pridáva:

— Bratia, už len jedného treba nám vypočuť. Čo sme za doteraz dozvedeli aj len nakrátko, svedčí o tom, že nie nadarmo sme vyšli do hôr. Neľší sme sem pre osobné pohodlie a záchranu jednotlivcov. To by bolo veľmi úzke meradlo. My sme tu na to, aby sme pomáhali, aby sme podnecovali protikomunistického ducha a aby sme povedali našim bratom a sestrám tu doma i v zahraničí, že žiadna obeta nie je a nebude márna. Ako viete, jeden z našich spôsobov práce je informácia ľudu doma i podávanie správ do zahraničia.

Na toto nám slúžia naše rádiové prenosné stanice. Dnes sa vysiela v tomto kraji, zajtra v inom. A vysiela sa tam, kde zatiaľ nuka komunistu nevkročila. Vysielame správy pre našich doma, aby vedeli, čo sa deje vo svete. Lebo komunistické rádio a ich tlač nepovedia nič, čo by našich mohlo zaujímať. A zamĺčia alebo prekrútia každú pravdu.

Ale naše rádio informuje aj našich v zahraničí. Je to spojka, ktorá hovorí za tisíce kurierov. Takto sa chystajú i cesty pre tých, ktorých posielame na Západ, keď je čas zrelý a keď je nebezpečnostivo pre nich doma veľmi veľké.

A ešte je tu celý rad iných prác, ktoré poznáte, o ktorých ste počuli a postupne budete do nich zasváteni.

Sme hnutím odporovým. Sme legionármi, ktorí všade, kde ich ruka zasiahne, dajú cítiť komunistom, že tvrdý slovenský národ sa nepoddá teroru, aj keby režim bol ešte prefikanejší a silnejší.

Spolupracujeme s Poliakmi, Ukrajincami, Rumunmi, Maďarmi a s inými podzemnými hnutiami, ktoré majú tenistý cieľ ako my. Tak hľadáme priateľov tu za touto oponou veľkých mlčí, ako ich hľadajú naši slobodní bratia na Západe. A verime, že Západ nás vyslyší a príde nám na pomoc v pravom čase a so správnymi ľuďmi.

Jasná reč otca Imricha všetkých zelektrizovala. Bo zdalo sa im, že počúvajú rasa kňaza na kanceli a inokedy vojaka na fronte. Bol to odvážny bojovník a viedol svoju skupinu podľa zákona cti.

— Ešte máme medzi sebou brata Medarda, slovenského gazdu.

— Roľník nebol veľa, bratia, riekol Medard. — Vzali mi všetko. No nielen mne, ale mnohým mojim príbuzným, mojim spoluobčanom. Vzali nám rolu, a nimi aj chliev. Rozorali tradičné medze a myseli, že rozorú naše srdcia, že naše duše odvrátia od Boha, od slovenskej pôdy a od toho, čo dedine slovenskej dávalo poväčnosť a patriarchálny ráz.

— Komunisti sa mýlia. Lebo slovenský sedliak nepopustil v minulosti a nedá sa zlomiť ani teraz. Reč sa nám udržala za ťažkej maďarizácie v dedinách, nuž viera a všetko, čo súvisí s naším životom, najdíhše sa udrží v sedliackych srdciach. A celé Slovensko je sedliacke. Aj ti robotníci kedysi robili na poli, aj vysokí úradníci vyšli z malých slovenských chalúp. A myslím, že to je naše šťastie, záchrana slovenského národa.

Pomáhame aj my sedliaci. Hlásime sa do Bielej légie a vykonáme svoje. Ja by som len chcel pripomenúť všetkým vám, čo posielate odkazy do zahraničia a prevádzate ľudí "na druhú stranu", aby ste nezabudli na jedno: Povedzte v rádiu a tí tam venka každému cudzincovi, ako to hlásame od vek vekov my Záhorácí:

— My nič nechceme, enem čo nám patrí!

Nevysvetľovať veci tak i tak, krútiť, do poslátky balíť. Ale nech tomu rozumie každý: Slováci nenávidia komunizmus, bojujú proti nemu a budú bojovať, pokiaľ len jeden komunista bude na svete. Ale Slováci chcú byť aj slobodní. Nijaké extra výhody, len čo nám patrí. Vlastná vláda. Naša slovenská vláda a pokoj v všetkými okolitými národmi.

— Toto je reč jasná a Biela légia sa tohto pridržiava, reče otec Imrich.

— Je niekto proti programu, ktorý tu prednieseli brat Medo?

Nik nebol proti, ale všetci zvolali: Súhlasíme.

— Prichádzame ku konci nášho dnešného zasadnutia, bratia, znova začína reč otec Imrich. — Ale ešte máme niečo na programe. Pred chvíľkou s frátrom Jánom museli sme sa vzdialiť. Bola to vážna misia. I presmutná správa sa dozviete ihneď.

Predstavím vám čoskoro jedného z Dubovanovho príbuzenstva. Mladého L'uda z Bratislavy. Je to statočný mladý človek. Hlási sa k nám a myslím, že dostaneme dobrú posilu. Ale o tom neskoršie. Teraz aby sme sa dozvedeli z prvej ruky, čo nám chce zvestovať.

Brat Matej, povedzte strážam, aby priviedli L'uda.

Sopon akoby sa vina mrazu mihla. Všetko zašelestilo, oči sa upierali k bráne a niektorí si šepkali. Aj chlapi sú zvedaví, hlavne keď sa im povie, že ide o vážnu správu.

L'udo prišiel. Pozrel po zástupe, ale v šope nebolo toľko svetla, aby bol mal rozhľad po všetkých legionároch. A nebol na to ani čas, bo otec Imrich ihneď ho vyzval, aby povedal i verejne, čo má povedať.

L'udovi akoby sa bol hlas zlomil. Jeho tvár bola strhaná, oči mdlé. Bolo vidieť na nom veľkú únavu. Snažil sa napriamiť a hovoriť hlasnejšie, ale nešlo mu to.

— Prepáčte, ale veľa som toho zažil v posledných dňoch, o čom už vie otec Pavel i otec Imrich a frátar Ján. Hrozne som ukonaný, a preto majte pozhovenie, ak niektoré veci pôjdu ťažšie zo mňa.

V tom vytiahol z vnútorného vrecka kabáta balíček. Malý, nevelký balíček. Podržal ho v pravej ruke a hovoril tiecho, bez prízvuku, skoro akoby sa spovedal, alebo akoby dopálal veľký odkaz: (Pokračovanie)

200,000 nového poistenia do IKSJ

(Dokončenie z 1. strany)

vykonať, ale čo je a môžem vykonať pre Jednotu."

V tomto duchu nášho nebohého predsedu začíname svoje rokovanie na tejto našej ročnej schôdzke. Budeme rozmýšľať; budeme sa namáhať; budeme pracovať jeden každý s pomocou Božou a pri pomoci našej nebeskej Patrónky preblahoslavenej Panny Márie na vyplnení nášho jednotárskeho hesla: "Za Boha a národ." Amen.

Po sv. omši bolo spoločné fotografovanie pred kostolom sv. Gabriela a tak sme sa odobrali do nádherného hotela Hilton, kde bude i 34. konvencia KJ v auguste tohto roku. Bolo tu do 300 jednotárov, hlavne úradníkov miestnych a okolitých spolkov, ktorí prišli na čele okresných úradníkov.

Pred obedom, ktorý sa začal niečo po jednej hodine, modlitbu predriekol odp. Msgr. Michal Shuba a zároveň sa pomodlili aj za dušu nebohého brata Michala Vargovíča. Privítal nás br. hl. predseda Ján A. Sabol. Brat Roman Niźnik zaspieval americkú hymnu a tak sme sa dali do chutného obeda.

Bolí dve hodiny, keď br. hl. predseda Ján A. Sabol sa ujal slova. V úvode svojho prejavu ocenil prácu a záslužný nebohého br. Michala Vargovíča, ktorý ešte zvolal túto schôdzku. Brat hl. predseda Ján A. Sabol viedol celý program a ako obradník. Svoju úlohu vykonal znamenite. Brat Sabol má tú veľkú prednosť, že vždy hovorí k veci, nikdy program nerozťahuje a pritom z každého jeho slova sa zrodí láska k predmetu, tojest k našej IKSJ.

Prvý prehovoril br. Jozef Demjan, predseda Pittsburgského okresu, ktorý vítal všetkých prítomných a rozpovedal nám, že plánuje miestny konvencionálny výbor a ako uslovne kampaňuje Pittsburgský okres za nové členstvo.

Nasledovala jedinečná reč vdp. Jozefa Straku, duchovného správcu osady sv. Gabriela. I on spomenul nezabudnuteľného brata Michala Vargovíča, ktorého poznal a o ktorom vyhlásil, že bol dobre známy nielen medzi jednotármi a Slovákmi, ale aj medzi inými národnostami. A ak si niečo máme zachovať z toho, čo nám kázal brat Vargovíč, tak to je to dobrá, čo vykonal v náš prospech. Učiť sa z minulosti a od starších je vec veľmi dôležitá, prizvukoval vdp. Straka.

Veľmi dobre sa počúvali výstižné slová vdp. Straku o dvoch táboroch: O Abelovi a Kainovi a o dnešných kaínoch, ktorí sejú nelásku, závisť a nesvornosť. Ich predstavitelmi sú bezbožníci a komunisti, ktorým svedčí výstižnejšie pomenovanie: tyrani a otrokári. My jednotári a Slováci, pokračoval vdp. Straka, sme na strane Božích ustanovizní a príkazy Církvi sú našim zákonom. Hlásame lásku k Bohu a ku všetkým národom.

Ďalej vdp. Straka venoval pozornosť nastávajúcemu všeobecnému církevnému snemu a poukázal na jeho význam. Záveron apeloval na všetkých, aby sme pracovali vytrvale za KJ a boli hodnými nasledovníkmi takých vodcov, akých sme mali v osobe dp. Furdíka a iných, ktorí nám dodiešteo otcov zveľadili.

Anglický prejav mal vdp. kanonik Jozef Altány. Hovoril o charite a o konvencii SSK. I jeho krásne myšlienky a slová padali na úrodnú pôdu. Hovoril od srdca a časove. Jeho výzva stáť si pod zástavu SSK vyzpela na správnom mieste, lebo aj konvencia SSK bude v Pittsburghu.

Nasledovala reč brata hl. tajomníka Jána Sabola. Kedykoľvek bo počúvame, radi sa zamyslíme nad minulostou, ale blízko je nám, i prítomnosť, lebo brat Ján Sabol hovorí o tom, čo je nám jednotárom najbližšie a čo nás musí zaujímať. Tak to bolo aj teraz.

Dojemne pôsobila spomienka brata Jána Sabola na osadu sv. Gabriela. Tam pri jej zadiatkoch on ako malý chlapec chodil sobotami na hodiny slovenčiny. "Bola to moja jediná škola slovenčiny", hovoril brat Sabol.

Potom spomínal záslužný a prácu už teraz zosnulých bývalých hl. úradníkov KJ, ktorí žili a pôsobili v Pittsburghu alebo na jeho okolí. Spomenul zvlášť brata Michala Vargovíča, s ktorým zo všetkých, čo nás predišli na večnosť, najdlhšie spolupracoval v hlavnom úrade.

Potom hovoril brat Sabol o práci KJ. Pripomínal, že IKSJ mala šťastie, že na jej čele vždy stáli čestní úradníci. Bolo to Božie požehnanie pre KJ. Ale najväčším šťastím pre Jednotu bolo, že sa mohla spoliehať na pomoc a oporu kňazstva, ktorí vedeli vždy povedať dobré slovo za KJ.

"Všetci nesieme zodpovednosť za národ, už či sú to kňazi, či robotníci, alebo ľudia s vysokým postavením v niektorom úrade", bolí dotkliví slová brata Sabola v ďalšej častke jeho reči. Ako mnohí musíme si získavať priazeň iných a vydobyť si úctu pre organizácie a pre celý národ.

Potom prešiel brat Sabol na iné pole. Rozhovoril sa o našej budúcnosti. Podľa nebo pomaly, ale iste zaniknú nám slovenské osady a kto bude žiť o 25 rokov, dočká sa vari toho, že budú už len miešané osady. Čo bude potom s nami? Kto nám bude pomáhať? Odpoveď je len jedna: Dobrá a silná organizácia, akou je naša IKSJ!

Chyba je, hovoril brat Sabol, že v minulosti z národa slovenského odišlo hodne krvi do tela iných národov, do susedných tlelov. A cudzí sa napájali slovenským umom. Slovenský modzog prispieval na obohatenie iných, ktorí Slovákov i utláčali a utláčajú i dnes. Aj v Americke často vidíme, že nám niektorí utekajú k cudzím, aj k tým, čo nepraji našim organizáciám. A toto je veľmi zlé vysvedčenie hlavne vtedy, ak tak robia ľudia, ktorí mali vidieť viac než nás obyčajný človek. A tak teda potrebujeme dosť sil, aby sme sa udržali, jeho bojovať proti cudzím i proti nevedomosti a nechápavosti niektorých našich je vec ťažká.

V ďalšej častke svojej reči brat hlavný tajomník nás pobádal, aby sme každý deň pracovali za vzrast KJ, lebo skoro každý deň stratíme niekoho už či odumretím, alebo vystúpením. A tieto miesta treba zaplniť. Podobne brat Ján Sabol kládol prítomným na srdce, aby pracovali za zdar 34. konvencie, ktorá bude v auguste tohto roku. A zatiaľ stratme dobré slovo za KJ a za Slovákov, lebo dobré meno si my za dolár nekúpime, ale iba dobrým slovom.

Brat Sabol pripomenul, ako bol u osvp. biskupa Jána Wrighta, ktorý bude mať pontifikálnu sv. omšu na začiatku konvencie 27. augusta v pittsburghskej katedrále. Brat Sabol nám pobádal, aby sme túto katedrálu zaplnili. A prináša nám aj odkaz od J. E. biskupa Wrighta, ktorý bratovi Sabolovi hovoril:

Nezabudnite nacvičiť jednotárov pekné slovenské spevy, ktoré sa budú spievať pri iných častkach sv. omše. Lebo spev, to je najkrajšie vyjadrená poklona Pánu Bohu.

Po skvelej reči brata Jána Sabola, ktorú prítomní prijali s mimoriadnym nadšením, nasledovale odovzdávanie nevyhrujúcich listín. Za pár minút bolo na stole pred bratom hl. predsedom Jánom A. Sabolom nového poistenia do dvesto tisíc dolárov.

Nato brat predseda predstavil známeho pracovníka za KJ br. Jána Novotného, predsedu krampane Pittsburghského okresu. Od srdca, veselo i vážne, povedal nám o svojich skúsenostiach a o práci, ktorú koná za vŕšiu KJ. Dobrý pracovník, obetavý jednotár.

Posledným rečníkom bol br. Filip A. Hrobák, redaktor KJ a predseda Slovenskej Ligy. Jeho reč bola krátka, ale odnešervujúca. Povedal nám, že KJ nie je len inšurenčnou organizáciou. Poistenie nám dajú aj inde, ale to, že potrebujeme ako katoliči spájame ako Slováci, nám cudzí nedrajú. KJ vznikla preto, že dp. Furdek chcel dvihať v amerických Slováchoch povedomie, že chcel prostredníctvom Jednoty pomáhať všetkým Slovákom. Jednotu potrebujeme preto, aby aj dnes vysoko držala zástavu národného povedomia. Jednota nám je i na to, aby sme nielen hovorili o potrebe Katolíckej akcie, ale aby sme ju konali. Jednotu máme preto, aby sme sa ako celok uplatnili a aby jednotlivci konali v rámci organizácie, dobrej to reprezentácie katolíckej a slovenskej.

Posledným bodom programu bolo predstavenie hlavných úradníkov KJ a ich manželiek, úradníkov okresov Pittsburghského, Msgr. Andrej Hlinka, Msgr. Jozef Tizo, Juraj Onda a Ervin Gelheff. Z hosti spomeniesme aspoň tieto mená: hl. duchovný SKS dp. L'udovít Hohoš, dp. Tomáš Harňáik, tajomníčka Živeny ses. Mária Gurčíková, pokladník SSK br. P. Kazimer, hl. úradník NSS J. Stankovič, sudca J. G. Broský, nový člen KJ, ktorý nás aj pozdravil.

Medzitým sme sa dozvedeli aj radostnú zvesť, že brat predseda okresu Msgr. Andrej Hlinka Ján Podraský práve sa stal 27. raz starým otcom. Srdečne blahoželáme i na tomto mieste.

Medzi rečami pekne nás zabával umeleckým spevom br. Roman Niźnik, ktorý nechýba na žiadnej jednotárskej udalosti a ktorý koná záslužnú prácu, keď vystupuje i pred širokou americkou verejnosťou so svojimi spevákmi a tanečníkmi. Veľký úspech mali 13. februára na televízi a vraj zase majú vystúpiť, lebo v Pittsburghu a na okolí majú veľmi radi slovenských umelcov pod vedením brata Niźnika. Srdečne blahoželáme.

Program zakončil modlitbou odp. Msgr. Andrej Biroš a pohymne Hej, Slováci! sme opustili nádhernú miestnosť hotelu Hilton. Vrátime sa presne o polroka zase do nej.

Ale ešte dlho sa hovorilo o veciach Jednoty a o našich slovenských otázkach na chodbách hotelu. Boli tu starší aj mladší. Videli sme medzi inými bývalého hl. dozorcu br. Juraja Baluha, dobrého a obetavého brata Tomáša Kráľovíča, usmievavého M. Timku, brata Harčara a rad ďalších, ktorí venovali celé nedeľu na tento podnik. Vďaka srdečná všetkým

Rodina Vargovičová ďakuje

(Dokončenie z 1. strany)

Congress a všetkých štátnych fraternalistických kongresov, od verejných, vládnych, štátnych a mestských úradníkov. Všetkým ďakujeme. Prišlo od viacerých rádio ohlasovateľov; všetkým vďaka. Ale naše vďaky úprimné idú našim církevným hodnostárom, ktorí poslali sústrať, a to: Osvp. biskup Andrej Grutka, osvp. biskup Jozef A. Durick, osvp. biskup Ján J. Wright, osvp. biskup Juraj Leech, osvp. biskup William J. Connare, viceri monsignori a na stá kňazov. Ďakujeme úprimne aj za ich sv. omše. Ďakujeme všetkým menovaným i nemenovaným. Úprimné Pán Boh zaplať!

Mária Vargovičová, trúchlisca a zarmútená vdova;
Dr. Rajmund a Matúš, synovia;
Mildred a Dolores, dcéry, zarmútené dcérky

Brat Jozef Holup zomrel

Perth Amboy, N.J. — Čislo 59 KJ zase utrtilo jedného člena br. Jozefa Holupa dňa 13.februára. Nebohý brat a celá rodina patria do č. 59 KJ.

Večer pred pohrebom členovia spolku sa zišli v pohrebníckom ústave, kde sa odbavila spoločná modlitba za nebohého. Vo štvrtok ráno o 9. hodine pohrebné obrady sa previedli v kostole sv. Štefana. Jeho pozostalky boli uložené na cintorine Panny Márie.

Nebohý zanechal smútiacu manželku, štyroch synov a jednu sestru pani Júliu Luhríčovú. Pozostalej rodine v mene spolku sv. Mateja č. 59 KJ vyslovujem precitenú sústrasť. Zomrelému nech dá Boh ľahké odpočinutie.

Michal Zuzov

Z ročnej schôdzky 404. sboru Slovenskej Ligy

Warren, Ohio. — Sbor 404 Slovenskej Ligy mal svoju ročnú schôdzku 12. februára v osadnej miestnosti sv. Cyrila a Metoda. Najprv brat predseda Ján Basista privítal bratov a sestry. Požiadal prítomných, aby povstali a zapomodlili za nášho brata predsedu 404. sboru Slovenskej Ligy Jána Salugu st., ktorý sa odobral na večný odpočinok.

Prikročilo sa k rokovaniu. Brat zapisovateľ prečítal zápisnicu z minulej schôdzky. Zápisnica bola prijatá, ako bola čítaná. Pokladník podal celoročnú správu, ktorá bola prijatá s malou opravou. Potom sa prikročilo k dobrým návrhom, čo sa týka kongresu Slovenskej Ligy, či poľešme delegáta. Tá vec bola poznechaná na neskoršie, aby prv predseda zvolal schôdzku pred kongresom. Na tej schôdzke sa zvolí delegát.

Potom sa prikročilo k voľbe úradu. Za predsedu bol zvolený Ján Basista jednohlasne. Za podpredsedu Andrej Gregor. Za zapisovateľa Michal Mahaj, pokladník Jozef Mattej, dozorca Štefan Mattej st. Všetci úradníci boli jednohlasne zvolení. Treť musím poznamenať, že naše Združenie Slovenských Katolíkov sa pripojilo k nám. Mali sme spoločnú schôdzku. My Slováci katoliči v Americke máme veľkú povinnosť udržať si svoju organizáciu, ktorá sa stáva katolíckou akciou. Je to Katolícke Združenie.

Potom sa prikročilo k voľbe úradu. Za predsedkyňu bola zvolená ses. Mária Šimonová, za zapisovateľku ses. Mária Mahajová, za pokladničku ses. Magdalena Hančinová, za dozorkyne ses. Anna Andrejková a ses. A. Nogová. Potom pokladníčka podala celoročnú správu, ktorá bola prijatá, ako bola čítaná. Bola to schôdzka, na ktorej sme sa dobre zabavili. Po schôdzke sme mali zákusky a občerstvenie, o ktoré sa postarala ses. Mária Mahajová. Musím dať kredit sestre Mahajovej. Je veľmi pracovitá, žena, čo sa týka slovenských organizácií.

Dozvedenia na budúcej schôdzke.

Ján Basista, predseda

Duchovné cvičenie pre ženy

Ustive oznamujeme ženám a dievkam, že tohtoročné duchovné cvičenie bude v našej kaplanke v Danville, Pa., nasledovne:

19. marca — po anglicky (sv. omša o 9. hodine — Standard Time).

7. mája — po slovensky (sv. omša o 9. hodine — Daylight Saving Time).

Príspevok — $3.00. (Toto zahrňuje raňajky a obed.)

Láskave žiadame, aby tie, ktoré prídu na duchovné cvičenia, popredku nás upovedomili o svojom príchode.

Na tieto duševné hody vás srdečne povolávajú a vítajú

Sestry sv. Cyrila a Metoda
Danville, Pa.

Ctih. sestra Sylvestra skonala

(Dokončenie z 1. strany)

V pondelok, 26. februára, tak isto prichádzali veriaci osady, školské dietky a ich rodičia. V pondelok večer boli služby Bože v krámom chráme Najsv. Trojice pod vedením duchovného správcu dp. Michala Churáka a dpp. kaplánov Štefana Getlika a Juraja Ardóša. Kostol bol prepilený a prítomní spoločne brali účasť v modlitbách a spevoch za dušu zomrelej.

V utorok včas ráno rakev dopravil do Danville p. Gustav Novák a sprevádzal ju dp. Juraj Ardoš, ktorý hneď, ako došli na miesto, odslúžil sv. omšu za nebohú v kláštornej kaplinke. Potom celý deň nestry a študentky prichádzali pomodliť sa za dušu zomrelej. Taktiež aj veriaci z blízkej okolice, medzi nimi početní bývalí žiaci a žiačky nebohej.

V stredu ráno o 10. hodine bola pohrebná sv. omša. Celebrantom bol duchovný osady Najsv. Trojice, Perth Amboy, dp. Michal Churák; diakonom dp. Karol Petrášek, Shamokin; a subdiakonom dp. Álfonz Mareinkevič, Kulpmont, Pa. Prítomní v sanktuáriu boli dpp. Ján Dzurko, Nanticoke, Michal Walsh, M.S.C., a ndp. Magr. František Conrad, Danville, Pa.

Na pohrebe sa zúčastnila aj blízka rodina zomrelej — zarmútená matka s dcérou, synom a nevestou, z Farmersburg, Indiana; jedna sestra z Washington, D. C., a jedna sa zo štátu Louisiana. Otec nebohej, Pavel Talpaš, predišiel ju do večnosti len minulé leto. Keďže deň pohrebu bol národný sviatok, sestry z blízkych kláštorov mohli prísť vo veľkom počte. Bol to opravdu dojímavý a dôstojný pohreb.

Mimoriadnu úctu preukázali nebohej dp. duchovný osady Najsv. Trojice, jeho dpp. kaplani a s nimi celá osada. Dp. Michal Churák sám prisctovat do Danville, aby odslúžil pohrebnú sv. omšu; s ním prišlo päť miništrantov: Ronald Bergusi, Allan Jeglinský, Jozef Bulle, Ronald Christensin a Michal Gall, žiaci zomrelej sestry, ktorí pri pohrebnej omši miništrovali s príkladnou siušnosťou a správnosťou; spolu z Perth Amboy prišlo do 40 osôb, zväčša rodičia žiakov nebohej. A prišli aj mnohí iní priatelia rehole zo susedných miest.

Sestry sv. Cyrila a Metoda zo srdca ďakujú všetkým za úctu a lásku preukázanú ich milovanej sestre Márii Sylvestre a zvlášť za veľký počet sv. omší darovených za jej dušu.

KRÍŽOVÁ CESTA

1 KNIŽOČKA 15¢

Keď sa objednáš 12 alebo viac rozmer, farba zlatá, zrážka

JEDNOTA PRINTERY
P. O. Box 150
Middletown, Pa.

GROUP TO EUROPE 1961

Steamships leaving:
MAY 4 AMERICA
MAY 18 COLOMBO
MAY 25 UNITED STATES
JUNE 11 HANSEATIC

JETS from New York:
MAY 14 SABENA to Bratislava
MAY 28 SABENA to Bratislava
JUNE 11 K L M to Bratislava
JUNE 25 S A S to Bratislava
JULY 1 SABENA to Bratislava

All groups on JETS are personally escorted by owner Mr. Suhadolnik.

Besides excursions, we have scheduled PILGRIMAGES, visiting FATIMA, LOURDES, ROME and other cities.

For detailed information contact EX 1-8787

BLED TRAVEL 6115 ST. CLAIR AVENUE CLEVELAND 3, OHIO

DOBRÁ RADA PRE CHORÝCH

Pán J. F. Russina z Jonesboro, Arkansas, píše:

"Ctení páni! Že píšem je dlatá pravda a podávam túto radu a odporúčanie pre všetci ľudí, ktorí trpia chorobou a všelijakou nepríjemnosťou ako sam i ja trpel. I moja manželka i ja sme bolesmi Tatra Zelinovej Čaj No. 1 už dlhé roky a chybovaniu sme sa kiahodaremi dobrej. Sme už starší ľudia a takto nás tam znamenity čaj dalej udržuje zdravi. Dozvedeli sme sa o tom ešte tiež sme bývali v Cicero, Ill., a mienime ho vždy mať po ruka. Mal som tiež bolesti v meghúri, lebo som bol opravený na kamienky, ale dolim sem začal užívať váš Tatra Čaj No. 1, a hrúšky dáš sem na lepšie cíti. Nemôžu si tieto znamenité liečivé čaje vynechávať a môžete tieto ri-eky uverejniť, ak si prajete. Mám už vyše 75 rokov, ale ešte dosť obstojím za sitím. Prajúc vám mnoho zdaru vo vašom obchode, znamenám sa v Gete a za srdečnou vďakou,

Jos. F. Russina."

ZÁVAN KAPUS, REMEDIUM NYOLSOU a od toho primaty, ako sú: ťažkosť, slabosť, znemoenosť, napätosť, bleyhyť a omdlelo, prípadnosť tak nervovosť, keď tak nechú dofaraný stroh, mäka stolica, ťažkosť pri ňom mäka, keď vyprázdnia pri ňom mäka, keď vyprázdnia, Balica TATRA ZELINOVÝ ČAJ N. 1 na 30 bálov dostanete Kap. $1.00.

PROVOSAL — PRÁVY ČAJ No. 4. Vyčistuje, osobitnou nadpotiu ešte pre dosiahnutie stavu kapu od PREOLHLAVOVÚ. Ak máte keď tepla od prechladnutia, ad tiež stavu ovrelhnuť ďalšiny ČAJ Majte to na roku. $1.25 balen.

SENDOLEK ČAJ No. 3. Zamiestnite farmaceutickú POLITIU ZÁVA, ovlaď ovlaďuje stavu, ktoré ťažké pre ňu ovlaď ovlaď a ťažkosť ovlaďujúce ďálnok. $1.00 balen.

SEDATIVA ČAJ No. 4. Prispevný a ľahkom vyvolávacích sníla, ktoré sa ináčkoma ovlaďujú pre ovlaď ťažkosť ťažkosť na ťažkosť a ťažkosť vyhlaďujú ťažoť. $1.00 balen.

REDUX ČAJ No. 4. Výborné ovlaďovací ČAJ, ktorý ťažkosť sníla ťažkosť pre jeho ovlaďovacích ťažkosť. Ak je pravdivá, $1.00 balen.

Kazdy čaj je $1.00 balen. ŠEST ŠKTAŇUGÚVER ZA $5.00 — 12 za $10.00. Za každú balen ďalej pošlete 15 centov na ovlaďovacie troje. Do Kanady ďalej do ingrej trojia ďalej. Každý za každej balen.

Objednávky adresujte na:

TATRA COMPANY
Box 60, Dept. 4
MORRISVILLE, PA.

MNE POMOHOL,
skúste aj Vy . . .
OBJEDNAJTE SI NOVENU (deviatnik) k úcte svätého Juda Tadea, ktorý je zázračným pomocníkom v beznádejných prípadoch.

Knižočka o 32 stranách.

REV. E. G. FUZY
204 Park St. N.
Hamilton, Ont., Canada

ZDRAVI-TAMIN
ZDRAVIE, SILA

ZDRAVITAMIN — vzpruha tela. Zdravitamin — peller zdravia. Zdravitamin — pramen zdravia. Tak ľudia krajania po užívaní tohto tak už dlhodobého a čerstvo pomáhajúceho Zdravitamínu. Alebo aká pani Barbora Jelínová z Milligan, Nebraska, píše: Poštle mi Zdravitamin, v ktorý mám dôvera, že ma skutočne zbavil z rýp, keď nemôže dať si, a fanka sa unavíte, keď vás práca sníesi a stále máte pocit, že vám niečo chýba a neni vám tak, ako by sám mala byť, tak vyzaviie * Zdravitamin kapaľu ráno a skoro na ste spavajte, že Zdravitamin je vašim najlepším pomocníkom na ste to kúpte. Prajte si ginú ako čerstvo a ako ste ZDRAVI-TAMIN ešte dosaj Fľaška na $ 1.25 ináv užívania je za $3.95, alebo radšej ňa dvojnásobné množstvo ZDRAVI-TAMIN uspoie na 10 tj. dnov len za $5.50 vyplatíme rýchlou poštou. Pošlite cash, šek, money order alebo na COD.

EUROPEAN DRUGS
Bratislav Jelínek, st. lekárník
3255-10th W. Seattle 99, Wash.

— Katolícka mládež patrí Katolíckej Jednote!

Redaktori sedemdesiatročnej Jednoty

Konštantín Čulen

Pucher po rokoch si spomínal na toto svoje školské tajné čítanie Slávy dcéry a najmä na verš:

Stokráte jsem mluvil, teď už křičím
k vám, o rozkydaní Slávové!
buďme celek a ne drobtové,
buďme aneb všecko, aneb ničím!

Národem nás zovou holubičím,
než aj Holubi jsou taková,
že milují hejno spolkové,
i vám tedy vlastnost tuto šičím;

Slávové, vy národ zlomkovitý!
Síly sjednocené dělají
nek proud mělkne a schne roztoštý;
Slávové, vy národ mnohohlavý!
moudří horší smrtí neznají,
než jest život hnilý, prázny, tmavý.

Ó by, dím, když duch můj tak se choulil;
naši různí slavští kmenové
byli zlato, ztříbro, kovové,
ja bych ze všech jednu sochu ulil.

Rusko bych sem v její hlavu skulil,
ořlk pak byli by v ní Lechové,
ramena a ruky Čechové,
Srbsko bych sem ve dvě nohy půlil.

Menší větve, Vindy, Lužic dvoje,
Horvatů kmen, Slezň, Slováků
roztopil bych v odění a zbroje;

Před tou modlou klekati by mohla
celá Evropa, ant' oblaků
vyšší, krokem svým by zemi pohla.

"Z týchto zmelek jasno vysvitá — písal Pucher — že Kollár si nežiadal absorbovanie jednotlivých kmeňov slaviankych, ale si žiadal, aby boli všetky kmene tak spojené, aby na soche tej bolo vidno hlavu, ruky, nohy, driek, meč, oblek atď.

"Kollár si nežiadal, aby sa všetky slaviankе kmene v jednu gufu zliali, ale aby tvorili sochu.

"Keby si bol žiadal Kollár absolutizmus cársky, bol by povedal, aby sa utvorila gufa a nie socha.

"Keby si bol žiadal Kollár dajaký federativny Bund nemecký, tak by bol povedal, že ruskeho cára by postavil za hlavu, českého kráľa za driek, srbského kráľa za nohy atď.

"Nuž ale Kollár jasne hovorí, že tá socha má pozostávať z kmeňov slaviankych a nie z monarchov.

"Teda nepozstáva druhý výklad, len ten, že Kollárovým ideálom bola vláda ľudu kmeňov slaviankych, spojených konfederativne, s tým však rozdielom, že za hlavu by postavil ruský národ, čo najmocnejší a najzachovalejší kmeň slaviansky, práve tak, ako keď v gréckej republike za starých časov dostali hegemoniu Aténčania nad spojenými kmeňami gréckymi.

"Ďalej to sa protivi úplne monarchistickým zásadám žiadať si istú národnú samostatnosť jednotlivých kmeňov slaviankych.

"Divím sa teda, že sú daktorí literáti i slovenskí, ktorí popierajú republikánske zásady v Kollárovi, a teda chcú z neho zrobiť dajakého caristu. Nuž a či caristа takto píše:

"Sám svobody kto hoden, svobodu zná vážiti každou;
ten, kdo do pout jímá otroky, sám je otrok. Nechť ruky,
nechť by jazyk v okovy své vázal otrocké, jedno to, neb nezná
šetřiti práva jiných.'

"Pamätajme, že Kollár žil a písal za časov Puškina, Mickiewicza, Slowackého, Mazuraniča, Byrona atď., a bolo to po upadnutí Napoleona I., v dobe, keď Mazzini založil klub Carbonarov, keď monarch znáčil toľko ako tyran, keď už Spojené Štáty Americké rozkvitali, keď slobodná republika Švajčiarska na viedenskom kongrese roku 1815, od všetkých mocností uznaná bola. Keď sv. inkvizícia zo Španielska vyhnali a keď Poliaci za svoju slobodu krvácali.

"Ale dosť. Kollár bol veľký Slavian a veľký republikán, ktorého srdce žilo a mrelo za slobodu, rovnosť a bratstvo!"

(Amerikánsko-Slovenské Noviny, 16. januára 1896.)

Je to iste veľmi originálne poňatie Slávy dcéry.

Teda Pucher si už zo Sv. Jura odnášal do života slovenské presvedčenie. Z rozhovorov s Hergotom spomal sa so Štúrovým učením. Hergot mu spritomnil akoro celú štúrovskú generáciu, ktorú poznal osobne. Mladí štúrovci často chodievali aj do Júra k Hergotovi na návštevy. Hergot ich mal rád. Bol to človek štedrý, pohostinný, veselý, dobrý spevák, nuž ožival takýmito návštevami. Aj po uplynutí mnohých rokov, keď sa štúrovci už rozleteli svetom, bolo to najkrajšie jeho rozpomienky a často ich oživoval mladému Puchrovi.

V Taliansku

Po skončení strednej školy Puchra prijali za posluchača teológie v Ostrihome. Pucher vo svojom štúdijnom pokreku stále postupoval, takže českoro patril medzi najlepších žiakov. Filozofiecky hlbavý mladý teológ, učiaci sa s fahkosťou cudzie reči, bol priamo predurčený urobiť vedeckú kariéru a jeho predstavení ai ho pripravovali za budúceho profesora teológie. Preto ho poslali na ďalšie štúdia do Talianska, kde strávil 4 roky.

Málicko vieme o tomto období jeho života. Ani to nevieme, či študoval v Rime, alebo v inom meste, lebo roku 1883 začal prispievať do Katolíckych Novín a články sú podpísané z Janova. Opisuje oslavy zaujatiaRíma z Janova (Katolícke Noviny, XXXIX., č. 21). Potom posiela z Janova husto správy. Studoval teológiu v tomto meste a či v Rime, ako spomína Rovnianek? Nevieme.

Pucher nebol človekom pre talianske osvetlenie. L'ahkosť, veselosť taliansekho života zdala sa mu frivolnou, nedôstojnou a fahtikárskou. Povahou a sklonmi sa hodil skôr pre nemecké prostredie. Prekvapilo ho, keď zbadal, že Taliansko, ktoré, pozerajúc zo Slovenska, zdalo sa mu najkatolíckejším štátom na svete, bolo priamo prešpikované nevereckým hnutím. Rozpisal sa o veci do Katolíckych Novín pod nadpisom: Prečo sa rozmáha nevera v Itálii (Katolícke Noviny, XXXIX., č. 17, 21, 22).

Vo Švajčiarsku a Francúzsku

Z Puchrových rozpomienok vieme, že pred odchodom do Ameriky nejaký čas strávil vo Švajčiarsku. Vieme z jeho rozpomienok, že si tak najmä všímal družstevného pohybu medzi roľníkmi a remeselníkmi. Z jednej poznámky sa dá nasvedčovať, že vo Švajčiarsku dostal doktorát filozofie. I to vieme, že počas toho prvého pobytu vo Švajčiarsku zoznámil sa so svojou budúcou manželkou. Žiaľ, prilišná stručnosť životopisci za jeho života i z čias jeho tragickej smrti, ktorí mohli poznať podrobnosti tohto úseku jeho života, o tom nám nič nezachovali, takže toto obdobie jeho života zostáva pokrytá rúškom záhadnosti.

Z inej jeho rozpomienky vieme, že v tom čase dlhšie ba zdržoval aj vo Francúzsku. Čo robil v týchto krajinách, z čoho žil, o tom sa nič nezachovalo.

V Amerike

Americké biskupi hľadali po celej Európe vysvätených kňazov a ak nebol ti, tak hoci teológov, ktorí by v Amerike mohli doštudovať a započať dušopastiersku činnosť. Tak sa Pucher dostal do styku s biskupom omahskej diecézy, O'Connorom. Ten mu platil aj cestovné trovy do Ameriky a dňa 8. novembra 1889 nastúpil v seminári St. Francis v Milwaukee, Wis. Seminár opustil v júni 1890. Možno v archive seminára by sa dalo dozvedieť viacej o Puchrovej minulosti a štúdiách do roku 1889, i o príčinách vystúpenia. Žiaľ, správa seminára prepustila iba údaj príchodu a odchodu.

Pucher zo seminára sa dostal do písomného styku s Furdekom, Rovniankom a J. Slovenským. Rovnianek napísal, že ho povzbudzoval, aby písal pre noviny:

"Len v posledných mesiacoch môjho pobytu v Clevelande vstúpil som s ním do korešpondencie — písal Rovnianek — v ktorej sme pokračovali. Povzbudil som ho k literárnej činnosti a začal zasielať prispevky do Americko Slovenských Novín.

"Bol lingvista — pokračoval Rovnianek — hovoril a písal skoro všetkými európskymi rečami, uzasiahnutý duchom starých filozofov, ducha internacionálneho. Duch slovenský nepreniknel nim tak hlboko, ako mnou, obzvlášte po mojom vylúčení z Pešti. Literárne činným nebol." (Zápisky Za živa pochovaného, s. 167.)

Rovnianek nemal celkom pravdu, lebo Pucher literárne činný bol, a to už od roku 1888. A rovnako potrebuje korektúru aj jeho tvrdenie o Puchrovom slabom slovenskom uvedomení.

Pucher, píše v Jednote o sebe, napísal:

"Ešte ako dieťa sľúbil som pred oltárom žiť a mrieť za ubohý národ slovenský, bojovať za jeho spásu dočasnú a večnú. A to ma za vami hnalo, drahí bratia Slováci." (Slováci!, Jednota, I., č. 10.)

Už to, že z Taliansku dopisoval do Katolíckych Novín, a najmä jeho priateľstvo s Hergotom, ukazuje, že Pucher bol žo stránky národného uvedomenia ďalej, než Rovnianek naznačuje.

V Pittsburghu

Asi 8 mesiacov Pucher strávil v Milwaukee v seminári. S fahkosťou zvládnal sa v angličtine, čím rozmnožil počet reči, ktoré viac-menej ovládal na 12. Ale ako ho neuspokojoval katolicizmus v Taliansku, ktorý sa mu zdal príliš veselým, práve tak ho neuspokojil ani katolicizmus v Americke. Ako nepochopil, že Bohu je každé priblíženie, ak je z čistého srdca a úprimné, milé, a že Boha možno osláviť aj veselým úsmevom, tak nepochopil ani organizačný systém, ktorý bolo treba na holej pôde, pre Cirkev kláść v Americke. Ale v srdci mal on ešte ťažšie problémy a tvrdo zápasil sám so sebou. Zápas sa odohrával medzi prostotou Malého katechizmu a zložitými filozofickými teóriami. Čo bolo prostej materi Fr. Puchra vo Sv. Jurí jasné, nebolo jasné jej vzdelanému synovi v Rime.

Napokon napísal Slovenskému, že pomýšľa zanechať teológiu, či by mu vedel v Pittsburghu najsť primerané miesto. Slovenský chodieval vo veciach krajanov na rakúsko-uhorský konzulát, nuž doporučil im Človeka, ktorý z rečnej stránky ťažko nájde v celej Americke konkurenta. Sľúbili ho prijať z platom 6 dolárov týždenne. Pucher súhlasil.

V júni 1890 opustil Milwaukee a presťahoval sa do Pittsburghu.

(Pokračovanie)

Zpráva predsedu Pittsburghského okresu KJ

podaná na ročnej schôdzke v meste McKees Rocks, Pa., v nedeľu dňa 29. januára 1961

Pochválený buď Pán Ježiš Kristus!

Velební páni, bratia úradníci a sestry úradníčky, bratia okresní úradníci a bratia a sestry zástupci našich rozličných spolkov Pittsburghského okresu.

Zase sa pominul jeden rok do tmra večnosti a s nim sa pominuli aj mnohí naši milí a priaterí. Medzi nimi bolo mnoho našich dobrých pracovníkov a spolkových úradníkov, ktorí tuná medzi nami sedeli na našej poslednej ročnej schôdzke a ešte rokovali s nami o našich spolkových, okresných a jednotárskych problémoch. A len pred dvomi týždňami sa k nim pripojil náš jednotársky vodca, ktorého meno bude sa spomínať medzi nami za mnohé roky: náš hl. predseda Michal Vargovič. V meno okresného úradu prosíme Pána Boha, aby mu ráčil dať ľahké odpočinutie ako aj všetkým iným našim veraým zomrelým.

Vidíme teda tieť veľké zmeny zo dňa na deň pred svojimi vlastnými očami. My ale, ktorým nám bolo dovolené ešte ostať na tomto svete, musíme pokračovať naďalej v našich povinnostiach a prácach. A rozumie sa, že z času nášho musíme podať počet svojho vládarenia. Moja osobná povinnosť teda je, aby som vám podal správu ako váš okresný predseda. Správa nasleduje:

V prvom rade vždy som sa usiloval, aby medzi úradom vládla bratská láska a dobrý porozumenie a pre tú príčinu som mál tú najlepšiu kooperáciu od každého jedného z našich úradníkov. Pritom sa chcem pekne poďakovať celému úradu a členstvu, ktoré sa zúčastnilo na našich mnohých schôdzkach a iných podujatiach. Nebudem osobite spomínať všetky tie schôdzky, ale podám vám aspoň číslicu. Riadnych schôdzok, mimoriadnych, pripravných a poradných bolo spolu 21.

Činnosť bola nasledovná: V nedeľu dňa 16. júna sme mali spoločné raňajky v meste McKeesport, pri ktorej príležitosti bola spomienka na nebohého brata Pavla Kráľa. Zástup bol pekný a výsledok dobrý. V nedeľu 3. júla naši okresní úradníci sa zúčastnili na oslave 70. výročia KJ v Greensburg. 31. júla navštívil som okresnú schôdzku okresu Andrej Hlinka v meste Canonsburg, Pa. Ten istý deň nasledovní naši okresní úradníci sa zúčastnili na Jednotárskom Dni v okrese Uniontownskom: brat Novotný, br. Gajdoš, br. Churila a jeho manželka sca. Churilová.

Ako sme písali, jednotári Tiušičkovi zasnúbili dcéru Bernardínu, ktorá je učiteľkou vo Woodbridge, N. J. Tu ju predstavujeme a k zasnúbeniu srdečne blahoželáme.

Spomínam tie rozličné návštevy v našich susedných okresoch, aby ste videli, že naša okresná administrácia sa usiluje byť priateľská a chceme s nimi kooperovať a len takým spôsobom môžeme my očakávať kooperáciu od nich. Pritom chcem vám oznámiť, že doteraz vládne to najlepšie priateľstvo medzi Pittsburghským okresom a inými okresmi, a to nielen susednými, ale aj vzdialenejšími.

7. augusta ako okresní úradníci sme navštívili Jednotársky Deň okresu Jozef Tiso v Tarentum a Ford City okolici. Koncom mesiaca augusta náš okres bol zastúpený na jednotárskom zjazde vo Washington, D. C. V nedeľu dňa 4. septembra naši okresní úradníci sa zúčastnili na oslave 70. výročia v Clevelande. A 18. septembra naši úradníci ako aj náš usporiadateľský výbor (degree team) sme boli pozvaní naším hlavným duchovným Msgr. Birošom do mesta Toronto, Ohio, predstaviť ceremóniu Mass Initiation. A konečne na deň Krista Kráľa 30. októbra sme v našom okrese úradne usporiadali oslavu 70. výročia našej Jednoty a 100. narodenin nášho prvého predsedu Juraja Ondu. Oslava, ako viete, pozostávala z troch častok. Ranno bola jubilejná sv. omša v kostole sv. Michala v Munhall, ktorú odslúžil náš okresný duchovný a novopovýšený kanonik vdp. Jozef Altány, L. L. D.

Druhá častka nášho programu bola inštalačná slávnosť prijatia nového členstva v Terrace Room v Hoteli Penn Sheraton a tretia častka pozostávala zo slávnostného banketu v Pittsburgh Room v tom istom hoteli. Slávnostným rečníkom bola J. E. biskup John Wright, správca pittsburghskej diecézy. Medzi inými hosťami bol mayor mesta Pittsburghu, okresný komisár a iní. Tieť bol krásne zastúpený hlavný úrad a úradníci a zástupcovia susedných okresov, ako aj Clevelandského okresu.

Vďaka za preukázaná tým, ktorí priniesli nové členstvo a novú poistenosť počas našej kampane. Zástup bol teda veľmi pekný a program celej našej oslavy ako aj kampane sa úspešne vydaril. Chcem v mene okresu sa zavďačiť zvlášť bratovi Novotnému, ktorý bol na čele kampane, ktorá bola najväčšia v histórii nášho okresu. Povďačný som ďalej bratovi Holovanišinovi, ktorý bol na čele výboru banketu a tiež bratovi Gajdošovi, nášmu rituálnemu direktorovi za pekné vyvčičenie usporiadateľského výboru a za šikovné predvedenie rituálneho programu. Tieť som povďačný našej sestre Mildrede Churilovej, ktorá mala na starosti iné práce, ktorá sa nám dobre vydarila.

Konečne som povďačný celému úradu, ako aj celému členstvu za kooperáciu a za krásnu návštevu našich schôdzok lanského roku.

Značím sa s bratským pozdravom Jozef Demjan,
predseda Pittsburghského okresu KJ

Číslo 260 KJ smúti dvojnásobne

Youngstown (Hazelton), O. — Veľký úder zastihol naše číslo 260 KJ, keď v jednom týždni sme stratili dvoch členov, a to brata Jána Garčara a brata Jána Šimkoviča.

Brat Garčar ako verný manžel šiel do kostola pomodliť sa za svoju nebohú manželku, za ktorú dal odslúžiť sv. omšu. Pošiel za ňu aj sviečku zapáliť. Lenže sa vrátil do lavice sadnúť si, naraz mu prišlo zle a vypustil ducha v kostole.

Nebohý sa narodil roku 1894 v Hraději na Spiši. Do Ameriky prišiel ako 22ročný mladík. Lenže jeho sloboda nestrvala dlho. Hneď si zrobil známosť so slečnou Annou Žiťšákovou a roku 1913 zložili sľub vernosti v kostole sv. Cyrila a Metoda do rúk už nebohého dp. Oldricha Zlámala. Viedli spolu verný katolícky život. Pán Boh ich obdaril 10 dietkami, z ktorých jeden syn stratil život vo svetovej vojne. Padol v Nemecku, takže ostalo po ňom 5 synov a 4 dcéry. Všetci sú už na svojom.

Nebohý bol tichej povahy. Neubližil ani len tej muške, a preto mal aj ľahkú smrť. Jeho manželka ho predišla smrťou asi pred rokom. Lenže prišiel do tejto Kolumbovej krajiny, hneď sa stal členom Katolíckej Jednoty nášho čísla, kde zastával rozličné úrady. Všetky jeho dietky sú v Jednote. Nielen synovia, ale aj dcéry sú členkyňami nášho čísla 260 KJ. O to sa pričinil ich nebohý otec. Nie ako niektorí povedia, že vraj ja im nemôžem rozkázať. To všetko záleží na rodičoch.

Brat Garčar umrel 9. februára a pochovaný bol 13. februára z kostola sv. Alžbety. Pohrebné obrady odbavil náš obľúbený a dobre známy dp. L. J. Kostík. Čo sa týka kázne, tú netreba opisať, lebo to už každý vie, kde vystúpi dp. Kostík, treba mu hľadať paru. Tak krásne vyliešil celý život nebohého brata Garčara. Všetci, čo boli v kostole, si oči utierali. Účasť v kostole bola veľká, lebo nebohý bol dobre známy. A že bol členom Katolíckeho Sokola, tak traja členovia boli truhlonosičmi. Z čísla 260 KJ boli: Valent Ferenchák, Ján Eliáš a A. Maľák. Sv. ruženec odriekal brat predseda A. Hamrák v pohrebníckom ústave a na cintoríne za pomodlitba moja maličkosť. Tak sme uložili jeho pozostatky do matky zeme na cintoríne Kalvária. Nech prijme jeho nesmrteľnú dušu Všemohúci do večnej slávy. Nech mu je americká zem ľahká.

Brat Ján Šimkovič sa narodil roku 1877 v Jamníku na Spiši. Dožil sa pekného veku 84 rokov. Prišiel do tejto novej vlasti ako mladík, tiež za tou vášňou skyvou chleba. Oženil sa roku 1908 v Hraději na Spiši už s nebohou Máriou Phillipovou. Nebohý bol pracovitý človek. Jeho jedinú myšlienka bola kostol, spolok a práca. Konečne pritiahol z kraja svoju dcéru Marinku, v nej skladal svoju celú nádej. Veruže ona sa mu za to pekne odplatila, lebo ho opatrovala až do smrti. Nikdy sa za svojho otca nehanbila. Zato ju Pán Boh žehná.

Nebohý pristúpil do nášho čísla 260 KJ s priestupnou listinou od čísla 259 KJ a za tie všetky roky bol verným členom. Nikdy nebol pomdlo s poplatkom. Podľahol smrti po trojdňovej nemoci na srdce, takže opustil tento svet 14. februára a pochovaný bol 17. februára z kostola sv. Alžbety a z pohrebníckeho podniku Putko a Vaško. Pohrebné obrady odbavil náš dobrý a známy duchovný dp. Jozef L. Kostík, príčom povedal veľmi pekná a poučnú kázeň.

Nebohý zanechava svoju dobrú dcéru Máriu aj s jej familiou a jednu dcéru v starej vlasti. Jeho pozostatky sme uložili do matky zeme na cintoríne Kalvária. Truhlonosičmi boli spolkoví bratia: Tomáš Černoch, Jozef Kukura, Michal Jaroš, Ján Venglarčík, Michal Kozák a Michal Krotký. Sv. ruženec u pohrebníka odriekal brat predseda A. Hamrák a na cintoríne sa pomodlil brat Michal Krotký.

Spi sladko, nebohý brat. Nech tvoja smrteľná duša bude prijatá do nebeskej slávy a tá americká zem nech ti je ľahká. A. Maľák, účtovník

Dvojnásobný smútok v rodine Bučkových

Clarks Green, Pa. — Podávam smutnú správu o smrti mojej matky a otca mojej manželky. Moja matka zomrela 2. februára ráno o 4.30 hodine a otec mojej manželky štyly to istú ráno 2. februára o 9.30 hodine. Pohreb obidvoch sa konal v pondelok 6. februára.

Manželkin otec Ľudvík J. Hvasta, 85ročný, zo Scranton, Pa., otec policajného seržanta Jozefa Hvastu z Blakely, Pa., zomrel doma po krátkej nemoci. Pani Ilona Bučková, moja matka, zomrela v State Hospital. Narodila sa na Slovensku. V Blakely žila 60 rokov. Patrila do osady Sv. Ducha v Olyphant, Pa. Nebohá zanechala dcéru pani A. Grancayovú v Olyphant, troch synov: Štefana C. Bučku v Clarks Green, Eduarda a Jaromíra v Blakely, Pa., 10 vnúčat a 7 pravnúčat. Pohreb sa mal konať v sobotu ráno, ale bol odložený pre snehovú búrku.

Svokor Ľudvík J. Hvasta sa narodil na Slovensku. V tomto meste žil asi 60 rokov. Pracoval pre Scranton Pump Co., Finch Manufacturing Co. a Condenser Service and Engineering Co. Pred 15 rokmi odišiel na odpočinok. Patril do osady sv. Rodiny a do spolku Najsvätejšieho Mena Ježiš. 1. júla mali s manželkou Ilonou, rodenou Hlavatou, oslavovať 60. výročie sňatku manželského.

Nebohý zanechal manželku, troch synov a štyri dcéry. Ľudvík býva v Riverside, Calif., Karol a Jozef sú doma. Dcéry Anna a Emma sú doma, pani G. Krajníková a Š. Bučková. Smúti za nim 1 8 vnúčat a 5 pravnúčat.

Pohreb sa konal z pohrebníckeho ústavu Chapík. V pondelok ráno o 9.30 hodine bola sv. omša v kostole sv. Rodiny. Pochovaný bol na cintoríne sv. Rodiny v Throop, Pa. Štefan C. Bučko, zapisovateľ č. 5 KJ

POČNÚC 3. MÁJOM
jediné
priame lety do
PRAHY
z
NEW YORKU
Boeing 707 Intercontinental Jets
$602.90
Okružná cesta v Economy Class
Príhodné spojenia do všetkých východoeurópskych miest
Viď te vášho cestovného agenta alebo
AIR-INDIA
The airline that treats you like a maharajah
565 Fifth Ave., N.Y., PLaza 1-6200
27 So. Wabash Ave., Chi., STate 2-8840

Brat Andrej Chobot zomrel

Chicago, Ill. — Zase mi prichodí oznámiť smutnú správu, že náš spolok sv. Juraja č. 673 KJ zase stratilo dobrého člena v osobe brata Andreja Chobota, ktorý náš opustil 12. februára po dlhej trapnej nemoci.

Nebohý náš brat Andrej Chobot bol jedným z najstarších členov nášho spolku, lebo vstúpil do nášho čísla 673 KJ roku 1912. V jeho mladších rokoch bral živú účasť vo všetkom, čo spolok podnikal, lebo riadne navštevoval spolkové schôdzky a zaujímalo ho všetko, čo spolok podnikal. Z toho ohľadu mohli by si naši mladší členovia vziať príklad. Pri tom všetkom bol to človek tichý, nenáročný a obľúbený u každého. Dokazom toho bol ten ohromný počet automobilov a ľudí, ktorí mu prišli vzdať posledný poctu, že ho vyprevadili na cintorín Panny Márie Sedembolestnej na Hillside, Ill.

Nebohý bol vyučený u pohrebníka p. Eduarda Bachroniks. kde náš Msgr. Rondzik vykonal výkrop a príslušné modlitby. Pohrebník vykonal dojemnú odobierku. Za sprievodu truhlonosičov, ktorí pozostávali zo spolku sv. Juraja, Najsvätejšieho Mena Ježiš a Národného Sokola, v ktorých spolkoch nebohý bol členom, bol prevezený do kostola sv. Josefa Peštúna, do ktorej osady nebohý patril od zaňatku. Po službách Božích pohrebný sprievod pokračoval na slovenský cintorín, kde náš osadný kaplán vykonal pohrebné obrady. Pohrebník v mene rodiny nebohého srdečnými slovami sa poďakoval za autá a odprevadenie všetkým, ktorí sa na pohrebe zúčastnili, ktorých potom rodina nebohého pozvala domov a pekne pohostila.

Alojz Jurášek zap.

Brat Jozef Kitka umrel

Windsor, Ont., Canada. — Číslo 789 KJ stratilo člena brata Jozefa Kitku. Umrel 6. novembra 1960. Pochovaný bol 8. novembra. Pochádzal zo Jupy nitriianskej z obce Dvorpiky. Mal 63 rokov. Vo Windsore býval 33 rokov. Smúti za ním manželka a 3 deti. Najstaršia dcéra je vydatá. Mária a Jozef sú slobodní.

Číslo 789 KJ vo Windsor, Ont., Canada, vyslovuje sústrasť hlavnému úradu nad zosnulým bratom Michalom Vargovičom, hlavným predsedom. Sv. omša bola odslúžená za účasti členstva.

Jozef Jurášek, zap.

Jednota

Katolícky týždenník — Catholic Weekly

VYCHÁDZA KAŽDÚ STREDU — ISSUED EVERY WEDNESDAY

Majiteľ a vydavateľ — Publisher and Proprietor

PRVÁ KATOLÍCKA SLOVENSKÁ JEDNOTA

v Spojených Štátoch Amerických

Redaktor ..... PHILIP A. HROBAK ..... Editor

The "JEDNOTA," the oldest and most influential Slovak Catholic Weekly, is the official organ of the First Catholic Slovak Union of America, the largest Slovak fraternal organization of the world. Because it reaches every Slovak colony in the U. S. A. and Canada, the "JEDNOTA" is the best Slovak advertising medium. Rates on request.

The editor cannot be responsible for unsolicited manuscripts unless a stamped self-addressed envelope is enclosed. Opinions expressed in signed articles do not necessarily represent the views of the editor, the Supreme Officers, or the First Catholic Slovak Union.

Doplny bez podpisu alebo osobnej značky "Jednota" nepríjima. Doplny, oznámenia a ohlášky pre budúce číslo treba mať v redakcii najneskoršie V PONDELOK na poludnie.

NÁKLAD — CIRCULATION: 39,917

ROČNÉ PREDPLATNÉ:		SUBSCRIPTION RATES: (per Annum)	
Pre Ameriku	$3.50	United States	$3.50
Pre Kanadu	$4.00	Canada	$4.00
Pre Európu	$4.50	Europe	$4.50

Adresa: " J E D N O T A, " P. O. Box 150, MIDDLETOWN, PENNA.
Bell Telephone: Middletown Whitney 4-6431

Nedeľa 3. postna. Jeľik vyhňa dážda. Luk 11. MAREC 1961	7 Utorok — — Tomáš Akvinský
	8 Streda — — Ján z Boha, r. r.
	9 Štvrtok — Františka rim., vd.
5 Nedeľa — — — — Bohumil	10 Piatok — 40 muč. v Sebaste
6 Pondelok — — Bedrich, opát	11 Sobota — — — — Andela, vd.

KDE JE NAŠA ŠKOLENÁ MLÁDEŽ?

Zišli sme sa viaceri. Reč bola o našej mládeži. Stará otázka — večná otázka. Mladým patrí budúcnosť, tedy aj budúcnosť nášho slovenského života v Americe. Závisí od výchovy mládeže: ako si ju vychováme, takú ju budeme mať. Keď chceme zachovať jakru slovenskosti v budúcnosti, treba ju nám presadiť do srdca mládeže. Lievikom do ucha alebo do úst sa rozum nerozdáva, ale ani láska k národu; slovenské povedomie naša mládež nezíska, keď sa my starší o to nepostaráme.

Peniaze, majetky nás nezachránia. Stroskoceme ako Slováci, keď si teraz nedáme záležať, aby naše deti mali možnosť nadobudnúť slovenského ducha a tak boli pripravené prevziať prácu zachovania dedičstva otcov, dedičstva sv. Cyrila a Metoda. Ak ich na to nepripravíme, darmo je, z nášho kráseného, Bohu milého spoločného slovenského majetku neostane nič pre slovenský národ. Je to smutný, ale pravý úsudok.

Či si môžeme slovenský cit, slovenské povedomie zachrániť v dnešnej Americke? Pravdaže môžeme. Ale najhlavnejšia otázka je, či ho naozaj chceme zachrániť? Keď doopravdy chceme zachrániť, čo za dá, alebo aspoň oddialiť zánik slovenského života, nuž po ruke máme všetko, čo je nám na to potrebné: osadné školy, kostoly, slovenské učebnice, učiteľov, aj peniaze. Kostoly a školy vystavali nám naši otcovia a matky za spoluprace Furdeka a našich poveďomých slovenských duhpastierov, všetko treba priučiať výchove. Ale aj ti najnovší kňazi sú synovia slovenských rodičov, sú naši. Keď a programom slovenčiny nezačneme alebo nepostúpime, nuž ešte menej slovenských povedomých duhpastierov budeme mať v budúcnosti. Program sa dá zavieseť bez urážok, bez hluku-kriku; treba len veľa dobrej vôle a pájde sa aj deať porozumenia.

Chceme si zaistiť slovenskú budúcnosť, ale aj hmotnú budúcnosť slovenských detí. Každá generácia musí sa postarať o výchovu nasledujúcej generácie. Keď výchova bude slovenská, budúcnosť slovenského života bude zaistená. Naša mládež, vychovaná v slovenskom duchu, podpori aj naše náboženské a národné ústanovizne.

No, ako diskurujeme, vyskytla sa otázka vyškolenej mládeže. Kde že je naša vyškolená mládež? Vidíme ju v našich školách, organizáciách, v úradovniach našich podporných organizácií?? Veľa o tom už písali viaceri hl. úradníci rozličných podporných jednôt. Treba nám vraj lekárov, kňazov, advokátov, učiteľov, politikov, atď.

Nuž, keď by sme sa trošku poobzerali, museli by sme priznať, že máme viac profesionálov, ako myslíme. Ale že sa nezajímajú o naše organizácie, kostoly, školy, časopisy, nuž to zase treba pripisať len výchove. A výchova zase je starostou rodičov a školy. Keď už ideme do štvrtej generácie, verabože väčšia farcha pripadá škole. Ak škola nie je slovenská, darmo očakávať, že naša vyškolená mládež nekoršie ukáže sa slovenskou. Od nepovedomej mládeže ťažko žiadať porozumenie alebo podporu pre slovenskú vec.

A koľko univerzitných graduantov nájdete v úradovniach našich slovenských organizácií? Nepatrný počet, možno ani nie dvoch. Ako to? Nuž graduanti akosi sa nehlásia k práci v úradovniach našich podporných organizácií a po druhé udomácni sa dojem, že ich v našich úradovniach nechceme, že sa ich bojíme. Pekné reči o potrebe vyššieho vzdelania našej mládeže, o zachovaní materinskej reči, atď., ale miesta pre slovenský školovaný mládež nemôžeme nájsť. Nájdu sa prípady, kde naše organizácie zamestnávajú desiatky ľudí, ale ani jeden zamestnanec-zamestnanka nevie správne hovoriť a písať po slovensky, a to anglicky tiež len ako-tak.

Nuž, kde teda je naša školená mládež, čo vie písať aj hovoriť po slovensky a pozná slovenskú problematiku? Tam, kde si môže zabezpečiť živobytie. Keď naše organizácie jej nechcú dať zarobiť, nuž ide u nám sa stratia. Kto nechce veriť, nech sa sám presvedčí.

Ako sme sa zišli, tak sme sa aj rozišli. Máme problémy, ale problémy mají všetky národnosti. Chceme si problémy rozriešiť v prospech národa, alebo nie? Otázka úplne závisí od nás. Slovenské problémy musia si riešiť Slováci. Keď problémy rozriešia Neslováci, nuž slovenská vec v Americke musí utrpieť u j m u. Chceme či nechceme slovenské povedomie zachovať? Odpoveď závisí len od nás. Ale slovami nič nezachránime ani najkvetnajšími rečami, ale len skutkami, činnosťou. Jednoduchý otec-matka vedeli nám postaviť to, čo nám treba, aby sme slovenské povedomie zachovali. A my "múdrejší" nevieme ako a nám narábať!

Či tento spoločný majetok použijeme v prospech krajšej budúcnosti národa, alebo ho úplne zmrháme, to zase závisí len od nás.

Pekne sme si prehovorili a povedali si "do videnia." Začnite besiedky o našich problémoch aj vy na svojom okolí. Ale hovorte a píšte vecne a pritom neurážajte nikoho.

AJ KOMUNISTI ZAJAJKALI!

Nad kým?.
Nad ľudmi postihnutými hladom?
Kdeže!

Naopak. Svoje jajkanie obrátili proti podujatiu, ktorým sa malo odpomôcť ľuďom, ktorí sa stali obeťou nemilosrdného hladu. Komunisti len vtedy kvília nad ľuďmi, keď si ich chcú privábiť a pod svoju komunistickú šibnu dostať. Vtedy strašné slzy vylievajú nad ľudmi alebo nad národmi. Ale ak si ich raz otočia okolo prsta, vtedy ani vydýchnuť im nedajú. Zaobchádzajú s nimi horšie ako so psom.

Nuž nad kým iným zajajkali ako nad psami a mačkami? Ale to nad psami a mačkami v Anglicku.

Bo ty nebolo nič neobyčajné. Však komunistické počínanie najlepšie svedčí, kde sa ku mocí dostanú komunisti, tam sa lepšie zaobchádza so zvieratmi než s ľuďmi. U komunistov človek nemá žiadneho významu. Človeka pokladajú len za jednoduchý stroj, a ktorým môže sa zaobchádzať podľa ľubovôle. U nich človek nemá ceny, najmä taký, ktorý s nimi nefúka do ich komunistickej trúby.

Ako sa stalo, že komunisti zajajkali a stali si na stránu obhajoby psov a mačiek?

Americká svetská tlač, ktorá veľmi zriedka pridá sa na stranu pravých zásad vybudovaných na prikazoch Božích a na náukách viery Kristovej, priniesla v týchto dňoch správu, že na schôdzke "National Board of Catholic Women" v Londýne rokovalo sa o pomocnej akcii pre hladom postihnuté obyvateľstvo v Dominica, West Indies.

Ako to obyčajne býva, na takých schôzkach podávajú sa rozličné návrhy a mienky. Tak to bolo i na tejto schôdzke.

Na schôdzke bol prítomný aj Jeho Eminencia William kardinál Godfrey, arcibiskup z Westminsteru. Nuž je len samozrejme, že počas rokovania o charitatívnej akcii požiadali aj J.E. kardinála Godfreyho, aby podal svoju mienku.

Medzi iným vo svojej reči poznamenal, že aj domáce zvieratká (myslíac tým psov a mačky, ktoré sú v Londýne veľmi vzácne) mali by sa pôstiť spolu so svojimi majiteľmi na deň 24. februára, ktorý deň "National Board of Catholic Women" zamýšľa vyhlásiť za deň pôstu, aby zozbierali peňažitý fond pre hladom trpiace obyvateľstvo v Dominica, West Indies.

J.E. kardinál Godfrey i vo svojich pôstnych pastoráln̂ych úpravách dotkol sa tejto otázky. Odporúčal v nich, aby aj domáci miláčikovia (domáce zvieratká: psi a mačky) zapojené boli do pôstu. Ako čítať udáva, J.E. kardinál Godfrey mal napísať, že buclatý a rozmazaný piešek môže si pobehať veselšie po ujímutej porcii a že azda by nemusel ani zajať ku stribačovi, aby mu srsť upravil.

Čo bolo v tom zlého? Čo by sa bolo stalo psovi alebo mačke, keby ich pokrm len jeden raz bol o niečo menší bývalý? Veď si komunisti môžu dovolíť odopriež jedlo ľuďom, ktorí musia pre nich a za nich ťažko pracovať, tu razom taký hurhaj?

Odpoveď jednoduchá. Nepriatelia Cirkvi katolickej a taki, ktorí sa viac starajú o psov a o mačky, než o človeka; tí, ktorí sa hlazitejšie a rozkejšie zastávajú práv psov a mačiek, než práv stonajúcich a trpiacich ľudí v komunistickom jarme, hromove zaútočili na princa viery Kristovej na duševného pastiera ľudu.

Veru, veru, z tejto iného nevinnej a nikomu neškodiacej poznámky J.E. kardinála Godfreyho strhlo sa v Londýne veľké novinárske hromobitie. A to sa vie, že všetky chnivé strely namierené boli na osobu J.E. kardinála Godfreyho.

Prečo? Lebo zastal sa človeka. Zastal sa tvora stvoreného na obraz Boží. Zastal sa stvorenia, ktoré pozostáva nielen z matéria, ale ktoré v sebe nosí uschovanú nesmrteľnú dušu, obraz Boží. Zastal sa hladujúceho obyvateľstva v Dominica, West Indies.

Počujme, čo obhajcovia psov a mačiek v mene svojich telies alebo v mene svojich skupin tvrdia.

Predstaviteľ jedného toho telesa známeho jako "National Canine Defense League" nazval kardinálovu mienku na prosto hlúpu. A doložil, že vraj to by znamenalo potrestanie zvieratká bez tak by nerozumeli význam cieľa.

Avšak najvyššiu zlosť, hnev a odpor, ako to vždy a pri každej i tej najmenšej a najnepatrnejšej príležitosti býva, najmä vtedy, keď ide o nejakú poprednú cirkevnú osobnosť, menovite katolícku, alebo o nejakú praktickú a zásadnú otázku, vyliali na hlavu J.E. kardinála Godfreyho londýnskí komunisti.

Londýnsky komunistický denník "Daily Worker" na svojej redakčnej strane najprv prejavuje ohromnú radosť nad veľkým úspechom ruských tryžniteľov a lupičov ľudských práv a slobody národov, že tito vystrelili výstrelku na Venušu. Pomenoval to "najnovší úspech socialistický (sic: prečo nie komunistický?) za pokoj". A hneď za tým nadávky a posmešky spajali sa na hlavu kardinálovu. A pri tom strašne žialili nad psami chudobných anglických rodín.

Nič nového. To je remeslo komunistov. V nadávkach a v opľúvaní komunistov nikto neprevýší. Že sa ešte nenašiel nejaký hlápak, ktorý by im chcel získať Nobelovu cenu za ich šikovnosť a zručnosť v nadávaní a v rozhadzovaní chrachotiu!

Lenže týmto výstupom komunisti znova dokázali, že milšie už im nemé zvieratká, psi a mačky, než človek stvorený na obraz Boží.

Im nešlo o to, aby sa poskytla pomoc, aby sa pomohlo hladujúcemu obyvateľstvu v Dominica. Naopak, svojimi vysmešnými poznámkami chcili znemožniť charitatívnu akciu katolíckych žien.

Nuž preto by si mali komunisti hlavu lámať, starať sa o oboty prinášať pre obyvateľstvo, ktoré ešte neobrobilo pôdu pre komunistické semeno? Oni radšej ponechajú túto akciu charite kresťanských duší. V tomto prípade katolíckych žien v Anglicku. Komunisti nedbajú, či človek od hladu zomre alebo nie. Veď historické události zaznamenali, že pod komunistickou nadvládou, kdekoľvek ona zasiahla, milióny a milióny ľudí zomreli hladom. A to tým viacej nedbajú o takého, ktorý nepatrí do ich komunistického ovčínca, alebo ktorý sa chcel vymaniť z komunistického otroctva. Komunisti si najviac hlavy lámu, ako vyhubiť kresťanské zásady. Kristovo učenie, ako znehodnotiť dôstojnosť človeka, ako zničiť jeho nesmrteľnú dušu, ako okradnúť človeka o jeho prirodzené a Bohom dané mu práva a ako sponížiť človeka pod úroveň zvera. A takto potom zachomútovať ho do komunistického otroctva.

A žiaľ Bohu, v tomto hnutí, ako to možno pozorovať i bez okuliarov, komunistom v ich satanskom ťažení zničiť dôstojnosť ľudskú, vlúpiť človeka o drahokamy a poklady, ktoré mu na kríži ohovana a potupnou smrťou vydobil sám Boh, Syn živého Boha, druhá Božská osoba Najav. nerozdielnej Trojice, veľmi prečasto POMÁHAJÚ AJ TAKÍ JEDNOTLIVCI, TAKÉ SKUPINY A TAKÉ TELESÁ ši neúradne a či úradne, KTORÉ na oko kričia a O SEBE VYHLASUJÚ, že sú PROTI komunistom a PROTI všetkému, ČO komunisti v spoločenskom živote UPLATŇUJÚ; že komunizmus treba za každú cenu zastaviť, atď.. atď., ale v skutočnosti paktujú s komunistami a NAHÁŇAJÚ IM V O D U N A MLYN buď ÚRADNÝMI UZNESENIAMI, buď ÚSTUPKAMI, buď TAJNÝMI OBCHODNÝMI ZMLUVAMI.

Nuž či toto neni prvostupňové pokrytectvo? Kto bude za to kedysi trestaný? Potomci, ktorí zostanú po nás a za nami.

—riv—

KRÍZA RODINNÉHO ŽIVOTA

(Dokončenie z 1. strany)

kárení. Ráno sa dietky hrnú do škôl a rodiča sa ženú do práce. Na obed sa nevidia, alebo majú ho či už v škole, alebo na pracovisku, aby netratili veľa času. Keď dietky výjdu zo školy, čakajú piatu hodinu či už na ulici, alebo pred rodinným televizorom.

Rodiča dobehnú domov, matka zorganizuje akúsi večeru, čo ide v rýchlosti, lebo o 6.-7. hodine sa už začínajú gúľať kolky, alebo schôdzky nejakého klubu. Otec odide do svojích spolkov, matka do svojích a dietky do akýchsi tiež. Okolo 9.-11. hodine večer prichádzajú domov. Pravda, všetci sú dokonale ustatí. Sotva sa vládzu jedno druhého opýtať "či sa dobre bavili?" a už aj sedia pri televizore, lebo vtedy sa začínajú nočné programy, ktoré, pravda, "nemožno" vynechať. Mimochodom, tieto programy často riešia aj otázky rodinného života, ale nie v kresťanskom duchu a teda len pridávajú vise otravy do ich už otrávených srdc.

Noviny a časopisy tiež len mudrujú o otázkach rodinného života. Televizne programy, knihy a časopisy hovoria o rodinnom živote celkom inak, ako ho dietky vidia praktizovať doma, alebo ani nevidia doma žiaden rodinný život. A tak mládež je otrávaná a tratí úctu voči rodičom, ktorú tak prísno prikazuje 4. prikázanie Božie. Mládež takto dozrieva nie telesne, ale duchovne vádne. Keď sa takáto mládež zosobáši, hľadá len ľahký a pohodlný život a pri najbližšom údere života zlihá, rozvádzajú sa a rútia do neštastia nielen sami, ale najmä ich nevinné dietky, ktoré tratia teplo rodinného života, ktoré žiadne ústavy, ako sirotince, atď. nenahradia.

Kde niet lásky, len trpkosť a bieu, tam vyrastá mládež bez šťastia a budúcnosti. Neštastné dietky rozvedených rodičov sú zdegenerované a degenerujú aj celý národ, čo vždy zvolávalo kliatbu Božiu na svet. A niet v našich časoch už dosť viditelných znakov tejto kliatby Božej? Kto len spočíta tie zločiny mládeže, ktoré sú na dennom poriadku! Komunistická prestavba ľudskej spoločnosti sa začína rúcaním posvätného blaha rodinného života a znivočením autority Božej v rodine. Mládež z takýchto rodin je najúčastejšou pôdou pre bezbožné revolúcie, ako to vidíme na Kube, v Afrike a inde. A klamali by sme sa, keby sme si mysleli, že skazená americká mládež by bola inakšia, keby sa zákon postavil na ich stranu.

A prečo toto všetko?

Len preto, lebo rodina sa skĺzla na úroveň zhmotárených a rozkošami zaslepených jednotlivcov. Prázdnota rodinného života nemôže dať mládeži niè, len rozháranosť a vovlesť celé ľudské pokolenie ešte do väčšej krízy!

* * *

Ak sa má kríza rodinného života odstrániť, rodinný život sa musí vrátiť na tie základy, ktoré jej dal jej Stvoriteľ! Šám Pán Boh je tvorcom rodiny. On stvoril Adáma a Evu, požehnal ich a rozkázal im: "Plodte a rozmnožujte sa a naplňte zem" (Gen. 1, 28). A nakoľko Pán Boh stvoril človeka na svoj obraz, stvoril ho pre seba a nie pre človeka. Pán Boh si preto praje, aby človek bol na zemi šťastný a tak došiel večnej blaženosti. Toto šťastie rodinného života Pán Boh ochraňuje viacerými svojimi príkazmi, ako: "Cti otca svojho i matku svoju — nezabíješ — nezosmilníš — nepožiadaš manželky bližneho svojho", alebo aj "Čo Boh spojil, nech človek nerozdeľuje" (Mat. 19, 6). A človek patrí Pánu Bohu nielen ako jednotlivec, ale aj ako rodina alebo člen rodiny.

Každá rodina však musí byť založená na týchto spomenutých Božích základoch. Len vtedy bude Pán Boh uspokojený, keď ho nebudú v rodinách urážať. Vtedy semeno rodinného života bude sice klíčiť na zemi, ale kvitnúť bude v neši. Ovocie rodinného života teda musí byť život večný!

Kristus, vtelený Boh, ktorý prišiel z neba pomáhať človekovi do neba, tak jasne dokázal, že toto je najvätšejšia vôľa Božia! Veď z celého pozemského života, 33 rokov trvajúceho, 30 rokov strávil v kruhu Sv. Rodiny. Z tohto pravzoru všetkých rodin musia čerpať duchovné hodnoty aj naše moderné rodiny 20. storočia, ak chcú odstrániť krízu, do ktorej sa svojou ľahkomyseľnosťou dostali.

V starých časoch bolo vo zvyku, keď Cirkev uzavrela zmluvu a nejakým panovníkom, biskup slúžil sv. omšu a povolil kňazovi najsvätejšej Hostiě dať prijímať panovníkovi, z ktorým uzavrel zmluvu, a druhú sám prijal. Takto utvrdzovali jeden druhého, ako vážne berú podpísanú zmluvu. A či je posvätnejšieho väzku, ako je rodinný život? Krista nesmú vyhňať z kruhu našich rodín, ale naopak, musí sa stať základom strateného rodinného raja. Rodiča aj so svojimi dietkami musia často pristupovať ku sv. prijímaniu a takto prinášať Krista do kruhu svojich rodín. Kristus musí znovu ožiť v našich rodinách a najmä mládeži sa musí k nemu viesť, aby ho poznala, milovala a následovala.

Matky našich rodín ale sa musia primknúť úzko k Panne Márii a musia prestať šlispať po tých šnostiach, ktoré Pannu Máriu tak vysoko postavili na nebi i na zemi. A naši otcovia nech sa deane dobre pozrú do očí sv. Jozefa, hrdinovi svojho povolania a hlave Sv. Rodiny. Takto sa vyliečia rany, pre ktoré kvráca rodina, takto sa odstráni kríza rodinného života!

O toto sa vrúcne modlime so sv. Otcom a z celou armádou Apoštolátu modlitby najmä v mesiaci marci!

JADIERKA

Neľútostná je tá smrť. Opäť sa nám vyvalil jeden zo stĺpov, keď sme stratili brata Jakuba Kočiša z Hammond, Indiana. Bol príkladný jednotársky pracovník, organizátor, podporovateľ n a š i c h náboženských a národných podujatí. Žil našmu SSK a Slovenskej Lige a v peňažnictve uplatnil svoje vlohy jedinečne.

* * *

Brat Jakub Kočiš bol milej povahy. Dlhé roky sme ho videli na konvenciách a kongresoch. Jeho návrhy, rady a hlavne obetavosť charakterizovali túto dobrú dušu. Nepriasal dary SSK a Slovenskej Lige len za druhých, ale vždy aj za seba. A vedel dať toľko sám ako celé spolky dohromady.

* * *

Stratili sme veľného priateľa v osobe brata Kočiša. Tým ťažšie je nám písať ľa rozlúčku. Ale už i to patrí k trpkému osudu väzných ľudí, že sa všetci priatelia nemôžu s ulmi posledný raz rozlúčiť, lebo bodne po jeho smrti sme dostali smutnú zprávu. Najprv nezaručená a teraz istá. Pred nami leží výstrižok z miestnych novín. Nech Boh nebeský dá mu slávu večnú.

* * *

Z Ríma prichodí viac a viac zpráv, ktoré nášmu uchu i oku lahodia. Minule bola zpráva o schválení Ústavu sv. Cyrila a Metoda a dnes je to osobitná spomienka kardinála Micaru na 40. výročie vysvisacy troch slovenských biskupov. Osobitné slovo v nej patrí nestorovi slovenských biskupov, mučenníkovi Jánovi Vojtaššákovi, ktorého drží bezbožní komunisti vo väzbe.

* * *

A je tu aj ďalšia zpráva z Večného mesta: Časopis Hlasy z Ríma vstúpili do desiateho ročníka. Ale ten čas letí. Zdá sa nám len ako čo by včera bolo vyšlo ich prvé číslo. S radosťou zaznamenávame toto výročie a želáme jedinečnému tiačovému orgánu exilových katolíkov mnoho Božej pomoci.

* * *

V Ríme bol nedávno medzinárodný kongres laického apoštolátu. Účastníkov prijal na osobitnej audiencii sv. Otec Ján XXIII. a vyriekol pamätné slová: "Laický apoštolát možno pokladať skoro za čsmu sviatosť." Istěe nemožno lepšie a prilíehavejšie oceniť význam tejto predôležitej práce pre Církev.

* * *

Laických pracovníkov potrebuje Církev, potrebujú ich osady, organizácie, spolky, tiač. A keď si laici splnia svoju povinnosť, nuž Katolícka akcia sa postaví na pevné nohy. Aj naša HCSJ je poviečšia: ne organizáciou laickou a kto ľo dobré vykoná v jej rámci za kráľovstvo Božie, nachádza ocenenie svojej práce v citovaných slovách námestníka Kristovho na zemi.

* * *

Naši jednotári-laici konali a konajú záslužnú prácu pre Církev, keď organizujú výbory pre zakladanie osád, keď účinne pomáhajú, aby osady sa stali skutkom, čo sa stalo v mnohých a mnohých prípadoch. Konajú laicků prácu, keď svojím príkladným katolíckym životom sú vzorom dobrých manželov a starostlivých otcov, čo je vec dokázaná a vysoko sa oceňuje nielen medzi Slovákmi, ale aj inými národnosťami.

* * *

Jednotári sú prednjom pracovníkov za Katolícku akciu, keď v iných čisto katolíckych organizáciách, ako je v prvom rade Sdruženie Slovenských Katolíkov, pracujú za rozšírenie zásad na obranu a rozvinutie kráľovstva Kristovho. Robia v zmysle Katolíckej akcie, keď rozšírujú katolícke knihy, časopisy a noviny, keď sa ozývajú na obranu prenasledovaný Církvi a keď pomáhajú stříhať okovy z rúk biskupov, kňazov i celého živého tela Církvi za železnou oponou.

* * *

Veľký a nepriehľadný je rad skutkov, ktorými jednotári prispeli za 71 rokov na obranu Církvi, na rozšírenie Kristovej ríše. Ale mnoho je ešte i poľa neoraného. Preto nielen že sme hrdí na úspovníkov, ktorí doteraz vydržali, ale potrebujeme i ďalších. Aj to na kus programu Katolíckej akcie: nájsť si apoštólov, aby sa práca raz navždy zabezpečila a nehatene pokračovala.

* * *

Nebojme sa slov Katolícka akcia. Tým, že sme prijali svätosť krstu a že sme sa dali na cestu za naším Ježišom Kristom, prijali sme aj poverenie uplatňovať Jeho rady a večné pravdy. Aj bežná práca, ktorú vyžaduje naša spółková činnosť, je druhom Katolíckej akcie. Preto konať svoje jednotárske povinnosti ako člen, ako úradník, ako povedomý katolík je služba Katolíckej akcie.

Čoskoro objasníme v osobitnej úvahe, ako pracujú komunisti na Slovensku proti Katolíckej akcii na jednom z najcitlivejších bodov. Bude o čítanie zaujímavé, lebo sa bude týkať vydávania modlitbových knih.

* * *

Podľa zpráv z Vatikánu ostrie boja proti Církvi sa začína prejavovať najokazitejšie na Slovensku, v Česku, Poľsku a Maďarsku. Slovom, v krajinách, kde je mnoho katolíkov pohromade. V Maďarsku sú nové zatváranie kňazov a na Slovensku, ako sme dostali o tom zprávu z Ríma, chcú komunisti docieliť to, aby vo všetkých mestách zostal do roku 1965 iba jeden jediný kňaz.

* * *

Stav Církvi na Slovensku je teda veľmi žalostný. Preto v hodine správnej prišiel Ústav sv. Cyrila a Metoda, ktorý bude nástupiskom pre výchovu kňazského dorastu. Začiatok je dobrý, verime, že práca bude pokračovať aj ďalej nehatene.

* * *

Nedávno pri rozhovore o týchto a iných vecinch, týkajúcich sa "starého kraja", hovorí nám šenka jednej našej rehole: Modlime sa, aby sa práca Ústavu sv. Cyrila a Metoda vydarila a dozalsta aj my budeme pracovať na tom, aby náš rád stal sa mislijným rúdom na oslobodenom Slovensku. To je moja túžba i túžba mnohých mojich spolusestier.

* * *

J. Prušá azda sa poteší veľkej publicite, ktorej sa dostalo jeho neslávnemu "prehlasu" proti Slovenskej Lige v New Yorkskom Denníku 22. februára. Tam nielen že si celý "prehlas" odcitovali, ale pripojili aj radostný komentár, ako sa vraj všetko v "separatistickom" tábore mení.

* * *

"Z tohto prehlasu je jasné", čítame v NYD, "že Sdruženie Slovenských Novinárov v Americke vykonalo dosiaľ slušný obrat a to veľmi správnym smerom. 1) Dištancovalo sa od Slovenskej Ligy; 2) dištancovalo sa od tých slovenských vyznavačov nacizmu, ktorí sú dosiaľ okolo Slovenskej Ligy a ktorí spolupracujú s Filipom Hrobákom; 3) slovenskí novinári sa dištancujú od Filipa Hrobáka samotného a konečne, i keď to ale je ešte konkretne povedané, týmto stanoviskom sa tíše novinári dištancujú nepriamo aj od slovenskej totalitnej a nacistickofašistickej minulosti."

* * *

Za to patrí vo tri vrhy Heil Sdruženiu Slovenských Novinárov! Heil, vodca PR a jeho spojenci v NYD! Len tak ďalej a národ vás vynesie na — smetisko!

SLOVO BOŽIE

EPISTOLA NA TRETIU NEDEĽU PÔSTNU

Čítanie z listu sv. Pavla apoštola Efezanom, kapitola 5., verš 1-9.

Bratia! Nasledujte príklad Boží a jeho milované dietky a žite v láske, ako aj Kristus nás miloval a samého seba vydal za nás Bohu v dar a obetu ľúbznej vône. Smilstvo však a akákoľvek nemravnosť alebo chamtivosť nech sa ani len nespomenie medzi vami, ako sa patrí na svätých, ani všelijaké iné mrzkosti, ani bláznivé alebo prázdne nemiestne reči. Namiesto toho radšej dobrorečte Bohu. Lebo vedzte a uvedomte si, že ani smilník, ani iný nemravník, ani chamtivec, čo všetko je vlastne modloslužobníctvom, nemajú práva na dedičstvo v kráľovstve Kristovom a Božom. Nedajte sa nikomu zviesť prázdnymi rečami, lebo pre toto prichádza hnev Boží na neposlušných synov. Nebuďte ich spoločníkmi. Pravda, kedysi ste boli tmou, teraz ste sa však stali svetlom v Pánovi. Žite teda ako dietky svetla! A ovocie svetla je to, čo je dobré, spravodlivé a pravdivé.

SVÄTE EVANJELIUM

Štef. sv. evanjelia podľa Lukáša, hlava 11., verš 14-28.

Za onoho času z iného človeka vyhnal Ježiš zlého ducha, ktorý bol nemý. Keď sa tedaj zlý duch vzdialil, nemý začal hovoriť. Zástupy divili sa tomu. Ale niektorí z nich sa ohlásili: Pomocou Belzebuba vyháňa diablov! Iní zase dožadovali sa zázračného znamenia na nebi od neho, aby ho tak pokúšali. Kedže mu ich zmýšľanie bolo známe, počal im hovoriť: Každé také kráľovstvo, ktoré by bolo na protivné strany rozdvojené, musí spustnúť, takže dom na dom padne. Ak teda ani diabol nebol by jednotného zmýšľania, akože môže obstáť jeho kráľovstvo? Vy totiž vravíte, že pomocou hlavného diabla vyháňam diabolstvá. Ak teda ja pomocou Belzebuba vyháňam diabolstvá, skrze koho ich potom vyháňajú vaši synovia? Oni budú vašimi sudcami. Keď teda ja pomocou Božou vyháňam diablov, vtedy z toho poznáte, že prišlo k vám kráľovstvo Božie. Kým silný muž so zbraňou stráži svoj dom, zatiaľ jeho majetok je v bezpečnosti. Keď ho napadne od neho silnejší muž a premôže ho, vtedy odoberie mu jeho výzbroj, v ktorej dôveroval a jeho korisť porozdáva. Kto nie je so mnou, ten je proti mne a kto nezhromažďuje so mnou, rozhadzuje. Keď nečistý duch vyjde z človeka, pochodí kraje, kde niet vody a tam hľadá svoj odpočinok. Keď nijaký nenájde, pomyslí si: Navrátim sa späť do svojho predošlého príbytku, ktorý som už raz opustil. A nájde ho od svojho návratu vymetený a vyzdobený. Vtedy odíde a priberie k sebe sedem iných diablov, horších od seba a po svojom príchode udomácnia sa tam, takže stav toho človeka ku koncu je horší, ako bol predtým. Kým takto hovoril, ktorási žena zo zástupu hlasite sa ozvala takto: Blahoslavený život, ktorý ťa nosil a blahoslavené prsia, ktoré si dojčával! Ale Ježiš jej odpovedal: Blaženi sú ovšem i ti, ktorí počúvajú slovo Božie a ho aj zachovávajú!

VÝKLAD

"Kto nie je so mnou, ten je proti mne."

Tieto slová, ako mnohé iné, ktoré vyriekol náš Pán a Spasiteľ, možno vykladať rozličným spôsobom. Možno im rozumieť tak, kto nie je s Kristom, kto nepatrí k jeho jedine pravej, od neho založenej Cirkvi, ten veci Kristove poškodzuje a jeho Cirkvi v boji proti nepriateľom prekáža; alebo inými slovami, že protestanti a všetci ostatní inoverci, hoci by boli ináč veľmi horlivými kresťanmi, v skutočnosti Cirkvi práve tak, ak nie viac, škodiť, ako osožujú. Že je to pravda, je jasnejšie nad biely deň. Keby nebolo v Cirkvi bludov a rozštiepenosti, iste bolo by dnes už veľmi málo nárečov, ktoré by neboli kresťanské. Akokoľvek pravdivý by mohol byť tento výklad, predsa pre nás má málo praktického významu. My nie sme ani kaciri ani rozkolníci, a ani nimi nechceme byť. Poznamenávame k tomu len to, že zlí katolíci narobili dielu Kristovmu a jeho Cirkvi na zemi práve toľko škody, ako kaciri.

Zdá sa, že božský Spasiteľ ani toľko nehovorí o kacieroch alebo zlých katolíckych kresťanoch, keď hovorí: "Kto nie je so mnou, ten je proti mne"; lebo po týchto slovách hneď pokračuje ďalej: "Keď nečistý duch vyjde z človeka, pochodí kraje, kde niet vody, a tam hľadá svoj odpočinok. Keď nijaký nenájde, pomyslí si: Navrátim sa späť do svojho predošlého príbytku, ktorý som už raz opustil. A nájde ho od svojho návratu vymetený a vyzdobený. Vtedy odíde a priberie k sebe sedem iných diablov, horších od seba a po svojom príchode udomácnia sa tam, takže stav toho človeka ku koncu je horší, ako bol predtým." Zmysel týchto slov je zreteľný a jasný. Pán Ježiš chce tým povedať, že nemožno viesť zlý život a neustále kolísať medzi dobrom a zlom. Ľudská duša nemôže zostať prázdna, vymetená a ozdobená. V nej musí vzplanúť láska k Bohu; človek musí v sebe vzbudiť dobré myšlienky a konať dobré skutky, lebo inak diabol nazad sa vráti, aby zaujal v prázdnej duši svoje bydlisko a učinil ju horšou, ako bola predtým.

Takto slová: "Kto nie je so mnou, ten je proti mne" majú nový zmysel. Chce povedať: "Kto vskutku nie je dobrým kresťanom, komu je ťažko žiť, pre česť Božiu a konať to, k čomu mu Boh život daroval, ten akór-neskór stane sa zlým kresťanom, ak už nie je nim." Nám nemožno si len sadnúť a ponechať iným povinnosti, ktoré nám patria ako kresťanom a katolíkom. My musíme byť služobníkmi Božími a žiť takým spôsobom, aby sme boli poznaní ako taki, ináč zase začneme slúžiť nepriateľovi.

Ešte lepšie objasní nám to príklad. Mladík alebo dievča má styky s ľuďmi, ktorí hoci by sa menovali katolíkmi, robia tomuto menu len hanbu; a mladík alebo dievča má účasť na všetkých ich nestydatých rečiach a hriešnych konaniach. Mnohí z nich idú síce na veľkonočná spoveď a sv. prijímanie, myslia však, že zase môžu sa vrátiť do zlej spoločnosti, aby ušli nemilým pomluvám. Nechcú, aby sa o nich povedalo, že sa stali pobožnými, alebo že v nich život badať nejakú zmenu. Taki nechcú sa rozhnevať s Pánom Bohom, avšak nechcú sa zriecť ani zlej spoločnosti; oni nechcú činiť niič zlé, ale ani nič dobré. Týchto sa týkajú slová Pána: "Kto nie je so mnou, ten je proti mne."

Ak chceme zostať v milosti Božej, musíme nenávidieť hriech a milovať čnosť; ak to činíme, vtedy náš budúci život musí dokázať, že tomu skutočne tak je. Musíme byť priateľmi Boha a nepriateľmi diabla a jeho skutkov. Nesmieme však byť nimi len súkromne, lež musíme byť na to hrdí, ak nás ľudia poznávajú ako kresťanov-katolíkov, ktorými skutočne sme. Kto tak nerobí, toho Ježiš nemiluje.

Voľme teda, ku ktorej strane chceme patriť. Nemyslime si, že je tiež možné nevoliť si žiadnu. Ak chceme ísť strednou cestou a viesť život, ktorý nie je ani dobrý ani zlý, akoro navrátime sa tam, kde sme boli predtým.

Apoštolát modlitby

Dp. Stanislav Polčin S. J.

Medzi výhodami, ktoré podľa svojich nových stánov prináša Apoštolát modlitby duhpastierskej činnosti, zvlášť tri pokladáme za hodné osobitného odporúčania.

a) Je dušou apoštolskej činnosti

Ponajprv toto združenie prívádza a pobáda veriacich, aby svojimi modlitbami a obetovaním svojich prác, ťažkostí a utrpení Bohu napomáhali činnosť Cirkvi a tak sa prišinili o šírenie kráľovstva Kristovho; takým spôsobom nielenže v nich vzbudzuje horlivosť za duše a veľkú starostlivosť o večnú spásu ľudského, ale aj napomáha a znásobuje uplatňovanie nadprirodzených prostriedkov a síl, od ktorých závisí účinnosť a úspech každej apoštolskej činnosti. Tento apoštolát sa teda neobmedzuje len na vonkajšiu činnosť, a preto prináša trváce ovocie.

b) Celému životu dáva apoštolské usmernenie

Okrem toho hodno osobitne pripomenúť, že Apoštolát modlitby privádza svojich členov, aby sa dokonalým spôsobom modlili a obetovali na apoštolské ciele. Nevyžaduje sa totiž od nich iba tá či oná modlitba, ale celý svoj život majú premeniť na modlitbu a na sebazbertvu Bohu na apoštolské ciele.

Obetovaním denného úmyslu, ktorý je podstatným prvkom Apoštolátu modlitby, ako aj inými pobožnostami, ktoré ho zdokonaľujú — najmä pobožnosťou k najvätejšiemu Srdcu Ježišovmu — celý život členov sa totiž premieňa na obetu chvály, vyznávrdy a prosby.

Tým sa uskutočňuje to, čo sa začalo svätým krstom: totiž že celý život kresťana má byť akoby obeťou prinášanou v Kristovi a s Kristom na česť Boha Otca a na spásu duší.

Pomimo toho rozličné nábožené úkony, ktorými Apoštolát modlitby dopĺňa a zdokonaľuje denné obetovanie, tvoria spolu a him ako súhrn kresťanskej dokonalosti a obsahujú všetko potrebné na to, aby veriaci pomocou tejto apoštolskej obety posvätili svoj vlastný život a svätosťou svojho života prinášali v apoštoláte prehojné ovocie.

c) Je súhrnom duhpastierskej činnosti

Ďalej tým, že Apoštolát modlitby predkladá najdokonalejší spôsob kresťanského života" (List Pia XII. gen. predstavenému S. J., 19. septembra 1948, AAS, XL, p. 500), obsahuje zároveň akoby súhrn a stručné pravidlo duhpastierskej činnosti, po ktorom pri toľkej rozmanitosti apoštolských diel môžu ísť bez veľkého osohu sinhnuť duhpastieri.

Ak duhpastieri privedú sebe zverené duše k tomu, aby vytrvalo a horlivo plnili úkony uložené Apoštolátom modlitby, vtedy nemožno pochybovať o tom, že splnili nemalú časť svojich povinností.

Veď keď navádzajú veriacich, aby príslušne obetovali denný úmysel, tým ich učia a povzbudzujú chápať svoj život ako žertvu obetovaná spolu a Kristom Bohu Otcu a čoraz viac túžiť po onej kresťanskej dokonalosti, vďaka ktorej život každého skutočne sa stáva obetou nie nehodnou Boha.

A keď pobádajú členov spojiť toto obetovanie s eucharistickou Obetou a podľa možnosti čím častejšie pristupovať k stolu Pánovmu "v duchu vyznávrdy", duhpastieri docielia, že veriaci spravia z nekrvavej Obety na oltári akoby strednobod svojho života.

Okrem toho povzbudzujúc ich prinášať svoju obeť prostredníctvom Panny Márie a na znak vrúcnej synovskej úcty a veľkej dôvery k prelúskavému srdcu nášej Matky náboženе a ochotne sa modlievať svätý ruženec, duhpastieri učia veriacich horlivo a výborne si uctievať panenskú Bohorodičku.

Keď ďalej členovia pochopia, že majú každodenne obetovať svoje modlitby, utrpenia a práce pre potreby svätej Matky Cirkvi, ako si to želá námestník Ježiša Krista na zemi alebo — ako sa vráví — na jeho úmysly, nielenže prehlbujú v sebe svoju lásku k Cirkvi a svoju dokonalú jednomyseľnosť s ňou, ale aj prechovávajú ako poslušní synovia veľkú oddanosť najvyššiemu veľkňazovi, bez ktorej nemôže byť organizmu jednoty medzi údmi a Hlavou tajomného Tela Kristového.

Napokon prostredníctvom iskrennej pobožnosti k najsvätejšiemu Srdcu Ježišovmu, ktorá je sta dušou tohto náboženského združenia, veriaci sú pozývaní k čo najužšej jednote s Kristom, z ktorej vyplýva vrúcnejšia láska jednotlivcov k bližnemu; ich modlitby, práce a utrpenia dosahujú vrcholnú účinnosť; konečne skrsá túžba zasvätiť sa Božskému Srdcu a vytrvalo mu prinášať úkony zmierenia, vďaka ktorým — ako vieme — podľa Jeho prislúbení má za dostať ľuďom zavalených toľkými biedami a skutočne sa im v hojnosti dostáva veľké množstvo milostí a zľutovania.

3. Možnosť prispôsobenia rozličným vrstvám

Ďalej netreba zabúdať, že tento súhrn a akoby stručné pravidlo duhpastierskej činnosti možno ľahko prispôsobiť rozličným akupinám pomocou osobitných "odborov", ktoré toto združenie zriaďuje, aby lepšie zodpovedalo rázu a potrebám každej z nich. Medzi ne patrí napríklad "Združenie Božského Srdca" pre dospelých, "Eucharistická krížová výprava" pre deti, veľmi chválené touto Apoštolskou stolicou.

4. Schválenie stanov a ich odporúčanie arcipastierom

Vzhľadom na to, čo sme povedali, radi schvaľujeme mocou Našej autority nové stanovy náboženho združenia Apoštolátu modlitby a ich v prítomnej úprave opäť a opäť odporúčame arcipastierom v pevnej nádeji, že ich budú v medziach svojej právomoci starostlivo a usilovne rozširovať.

Pevne totiž dôverujeme, že toto nábožené združenie nielenže nebude prekážať a ozvojovať sé úlohy iných apoštolských diel, ale naopak, privedie ich na vyšší stupeň svätosti, premiekuje všetkých tým duchom svätosti a lásky k Bohu a k ľuďom, ktorý ustavične prekvitá v najsvätejšom Srdci Ježišovom a šíhlasne s tým veľi aj konať.

Zatiaľ na znak nebeských milostí a na dôkaz Našej otcovskej blahoslavnosti veľmi láskavo udeľujeme tak tebe, milovaný ayn, ako aj jednotlivým riaditeľom a členom tohoto združenia Apoštolské požehnanie v Pánu.

Dané v Ríme, pri svätom Petre, dňa 28. októbra, na sviatok Krista Kráľa, roku 1951, v trinástom roku Nášho pontifikátu.

PÁPEŽ PIUS XII.

1. AKÉ ZMENY PRINÁŠAJÚ NOVÉ STANOVY?

V predchádzajúcich stanovách jestvovali medzi členstvom tri stupne. Z nich prvý pozostával v obetovaní denného úmyslu, kým členovia druhého stupňa sa okrem toho modlievali každodenne aspoň jeden desiatok svätého ruženca, a nopokon členovia tretieho stupňa pridali k predchádzajúcim úkonom aj vynáhradné svaté prijímanie prinajmenej raz do mesiaca.

Tieto tri stupne sú v nových stanovách zrušené a predkladajú sa za program kresťanskej dokonalosti, ktorý možno prispôsobiť rozličným osobným, časovým a miestnym okolnostiam, zachovajúc, pravda, podstatné prvky Apoštolátu modlitby; základné prvky Apoštolátu modlitby sa zároveň prekladajú ako súhrn a stručné pravidlo duchovného života a duhpastierskej činnosti.

Takým spôsobom Apoštolát modlitby v značnej miere prekračuje medze jednoduchého modlitbového združenia a stáva sa dôležitým prostriedkom náboženskej, duchovnej a apoštolskej výchovy veriacich, pripravujúc ich k cieľavedomej a dôkladnej činnosti v Katolíckej akcii.

2. OBETOVANIE DENNÉHO ÚMYSLU

Podstatným prvkom Apoštolátu modlitby je obetovanie denného úmyslu. Je to predovšetkým úkon vôle a vnútorné rozpoloženie, ktorým denne obetujeme Bohu celý svoj život spolu a Kristom a podľa úmyslov jeho Srdca. Nijaká osobitná formula nie je predpísaná, ktorou by sme mali vyjadriť túžu našu vôľu. Stačí,vo svojom srdci povedať, bez toho, žeby sme to vyjadrili slovami: "Všetko pre Teba, Ježiši"; alebo: "Všetko pre Teba, Najsvätejšie Srdce Ježišovo", a podobne. Ani na získanie odpustkov nie je predpísaná nijaká osobitná modlitba.

Stanovy však presne predpisujú, v akom duchu sa má obetovať denný úmysel. Každý člen obetuje každodenne Bohu svoje modlitby a práce, svoje radosti a strasti, celý svoj život, v jednote s Kristom, obetujúcim sa vo svätej omši; koná tak prostredníctvom Panny Márie na úmysly Božského Srdca, ako aj na úmysly Kristovho námestníka na zemi, svätého Otca.

Prvé dni a zážitky na Florese

Ešte z mora som spozoroval, že Endeh, hlavné mesto ostrova Flores, je pod veľkými vrchami, ktoré ako nejaký obrí stráže mesto na východnej strane. Kedže začína doba dážďov, všetko je veľmi pekné, zelené, na stráňach vŕškov kukajú malé domčeky, vystavené iba z bambusového dreva a pokryté trávou, takže vlastne vyzerajú ako nejaké cigánske bývky. Mesto samo má už aj krajšie domčeky, vystavené z betonu a pokryté červenou škridlou, ktorá vlastne pre tropické podnebie je veľmi nepraktická, pretože je veľmi ťažká a tiež ľahko sa láme. Keď sa potom rozláme, voda tečie do domu v dobe dážďov. Preto najnovšie už vidím, že pokrývajú aj modernejšie domky iba hliachou.

Prístav je v biednom stave. Nakládací mostík sa ná vôbec nedá používať, lebo keby prešlo po ňom nákladné auto, zrútil sa pod ním a pochová aj šoféra s tovarom do mora. Preto lode musia zastať dosť ďaleko v mori a tak potom skládať tovar do člnkov, poháňaných iba veslami. Keď potom prídu dosť blízko k brehu, tam poskáču do vody a na pleciach nesú tovar na breh. Len tam mimochodom spomínam, že som ich pozoroval, ako nosia tovar z lode. Bože môj, veď keby týmto nosičom boli dali rozbiť atom, som istý, že by to boli urobili už pred dlhými rokmi svojim hádzaním na zem. Niektoré bedny majú nápis "Handle with care" alebo "Avoid humid place." No práve tieto sa dobre vykúpajú v mori.

Prešiel som mestom a videl som, že už kde-tu bola aj asfaltová cesta, ale potrebovala hodne reparácie. Elektrické svetlo je tiež, ale iba pre niekoľkých. Nie každý si môže dovoliť ten špás, hoci na ulici v noci škamria kde-tu malé elektrické lampy z ústrednej elektrárne.

Misijný dom nie je ďaleko od prístavu a mohol som tam byť za desať minút peši. Privítal ma páter rektor a dal mi ihneď svoju izbu. Uložil som sa tam a šiel som sa pozerať dookoła. Musím povedať, že som bol prijemne prekvapený, keď som videl zariadenie misijného domu. Kostolik veľký a pekný. Dom, keď aj nie veľmi nádherný, predsa čistý a úhľadný. Misijný dom si vyrába svoju elektriku, ktorá poháňa stroje v stolárni, veľkú pilu, ročne brvná na doasky a tiež veľké stroje v tlačiarni. Naši bratia vyrábajú skoro všetko, dokonca ešte aj tehličky na dláždenie chodieb.

Trochu ďalej pod úbočím vrchov sú zase usalašení bratia novici, kde máme tiež malú plantáž kokosových orechov, potom farmu pre ošípané a kravy. Chcú zaobstarať všetko sami, aby neboli závislí na nikom, čo, pravda, oči kole mnohým ľuďom, zvlášť nekatolíkom a najviac mohamedánom, ktorí nie sú príliš šťastní, že katolícka misia robí taký pokrok nielen duchovne, ale aj materiálne a že,učí ľudí práci a remeslu.

Podobne naše školy majú veľmi dobré meno na celom ostrove. Sem chodia študovať do niektorých našich škôl ešte ľudkovia z Javy. Keď sa pozerám na tie pekné budovy, musím povedať, že niektoré by zahanbili aj naše americké svojou jednoduchosťou, ale krásou. Ponaviečevoval som všetko, čo sa len dalo, a pozoroval som všetko. Najmä ľud. Tu, pravda, som sa trochu sklamal.

Chodil som k sestričkám slúžiť omšu každé ráno a tak som videl zase kus života v meste. Už chytro ráno ľudia utekajú na trh, mnohí nesú kukuricu na šúlkoch, niektorí zase zeleninu a kde-tu dvajatraja loptoši si vykračujú s jednou rybou na palici. Pri ceste vidíte vždy hŕbu malých stolov, na ktorých majú asi desať-dvadsať Skatulliek cigariet, alebo desať-dvadsať malých kôpok (asi za hriač na každej kôpke) amerických orieškov, alebo dve-tri ryby a už tieda predávajú. Keby sa dali trochu do roboty, tak som istý, že by si zarobili viac za jeden deň prácou, alebo sedením tam za tým stolom, čakajúc, dúfajúc, že niekto ai niečo kúpi.

Mnoho ľudí človek vidí iba sedieť a sedieť a nič nerobia. Takto potom nemôžu mať niečo a zadovážiť si niečo. Bez práce nie sú koláče, hovorí naše príslovie. Lenže tu je to trošku inak. Filozofia života je: Načo robiť, však keď som hladný, pôjdem do hory a odtrhnem si banán. Čo budem zajtra jesť? O to sa netreba starať, zajtra je ešte ďaleko.

Nie sú nútení pracovať, aspoň teda tu nie, ako je to vo vnútrozemí. To tiež však záleží na mieste a jednotlivcoch. Ale vo všeobecnosti je to tak všade ako tuná.

Dp. Viktor Stevko, S.V.D.

"Ženský zákon" v Elizabeth, N. J.

Elizabeth, N. J. — Slovenská osada, ktorej duchovným správcom je dp. Michal Šimko, pozvala berucov Slovenskoj-Americkeho Klubu v New Yorku, aby prišli zahrať veselohra Ženský zákon do Elizabeth, N. J. Je to pekná ľudová veselohra so spevmi a tancami, ktorú si náš ľud iste obľúbi.

Divadlo v Elizabeth bude prvú nedeľu po Veľkej noci, dňa 9. apríla 1961 o 3. hodine popoludní. Po predstavení bude tanečná zábava. Vstupenky si možno vopred kúpiť na fare alebo u br. Andreja Welčeka a jeho výboru.

J. H.

Poďakovanie

Srdečne ďakujem IKSJ za skoré vyplatenie posmrtnej podpory po nás om synovi čo prišli vzdať poslednú úctu Františkovi Goralkovi, ktorú nášmu synovi a obdarovali ho nám oddal účtovník Ján Murár z čísla 831 KJ. Nech Otec kvetmi aj modlitbami a sv. omšu s troma kňazmi. Boli to osadní duchovní dp. Getty a dp. Jozef Kopecký. Bolo viac kňazov prítomných. Náš syn bol hasičom 15 rokov — či vodne alebo v noci. Nevedel, ak nešťastie ho čaká. Takého, aké zastihlo nášho syna. Jeho vlastný brat dp. Albert Goralka mal slávnu sv. omšu s troma kňazmi. Boli tu osadní duchovní dp. Getty a dp. Jozef Kopecký. Bolo viac kňazov prítomných. Náš syn bol hasičom 15 rokov — či vodne alebo v noci. Nevedel, ak nešťastie ho čaká. Takého, aké zastihlo nášho syna. Jeho vlastný brat dp. Albert Goralka mal slávnu sv. omšu s troma kňazmi. Boli tu osadní duchovní dp. Getty a dp. Jozef Kopecký. Bolo viac kňazov prítomných. Náš syn bol hasičom 15 rokov — či vodne alebo v noci. Nevedel, ak nešťastie ho čaká. Ďakujeme všetkým hasičom za ich ochranu a pomoc. Ďakujeme všetkým za ich ochranu a pomoc. Ďakujeme všetkým za ich ochranu a pomoc. Ďakujeme všetkým

OWOSSO, MICHIGAN WELCOMES

Jednota Tenpin Tournament

Br. 756 Host to 7th Annual Jednota Men's Tenpin Handicap Bowling Tournament

WEEKENDS OF APRIL 29th -- 30th and MAY 6th -- 7th

Capitol Bowl Lanes Await All Jednotars

Arrangements Complete for Seventh Annual Tourney

The Capitol Bowl has been chosen as the official tournament lanes with 16 beautiful brunswick automatic lanes awaiting the Jednota bowlers to post their high scores, which is located in the heart of the city at 219—223 South Washington Street, just one block from Hotel Owosso.

Hotel Owosso has been designated as official tournament head quarters, which is two blocks north of the Eagles Club, and is the hub of entertainment and good food for all Jednotar bowlers and their guests. The Hotel Owosso is located on the main corner o South Washington and Main Streets, with its parking area jus around the corner of the hotel and is diagonally from the Capitol Bowl. The hotel will accomodate all bowlers and for reservations write to Peter Mrva, 145 Elizabeth Drive, Owosso, Michigar or phone SA 5-7338. Lets get your reservations in early and eliminate all confusion. The hotels are just a 5-minute drive from th city which are also available. All rooms at the hotel are with bath and showers, ranging in price from $5.00 to $9.00.

The Branch 756 Home Committee extends pick-up service to al Jednotars who are planning to fly in, with Flint, Michigan Airpor being the point of pick-up. All they ask is that they be notifie as to the number of the flight date and time of arrival. Have your flights scheduled to Flint, Michigan, as it is the closest to Owosso, Michigan.

Owosso, Michigan Branch 756 is playing host to the Seventh Annual Jednota Tournament and the hub of the tournament er tertainment will center at the Eagles Club, 306 North Washington Street. Arrangements have been made to entertain all participants in good wholesome Slovak atmosphere. There will be good old fashioned Slovak meals available plus refreshments and entertainment. Our Owosso Jednota brothers are looking forward to meeting all our Jednota participants and their guests. We earnestly that they will do all possible to give you a week-end to remember.

The tournament committee would like to remind all bowler that our tourney is open to all bona fide Jednota male member in good standing. We have a moral support ABC sanction this entitles all ABC members to the special awards granted by the ABC for high scores and games. Anyone not having an ABC membership card may purchase it at the lanes, prior to their participation at the current rate.

In order to make the competition equal, our tournament is naturally handicapped. The handicap is based on two-thirds of the difference between your highest 1959-1960 league average, of at least twelve games and 200. For all the new bowlers who do not have an average for the 1959-1960 season a provision his been made to use your highest league average of at least twelve games as of March 1, 1961. This makes everyone eligible to participate.

CAPTAINS MUST REPORT ONE-HALF HOUR BEFORE STARTING TIME TO REPORT CORRECT LINEUPS.

ALL ENTRIES WITH MONEY MUST BE MAILED TO: MICKEY FERENCHAK, 1421 EAST INDIANOLA AVENUE, YOUNGSTOWN 2, OHIO. PHONE: ST 8-0681.

Our new revised prize list will pay one prize for every seven entries in each event, with the exception of the all events prize, which is based on one prize for every fifteen entries. Below is the estimated prize list for the first five places in each event. This estimate is based on a sixty team entry, so if we have more than sixty teams entered, these figures will probably increase considerably. Remember, total prize money will be well over $2,000.00. This year the First Catholic Slovak Union will donate $25.00 for every team entered in the tournament which will increase the prize money, instead of last year's donation which was $600.00. So fellows, you can surely make this tournament much richer by swelling your team entries. Remember the opportunity is yours and you only as Jednotars can take advantage of it, as the Athletic Committee is very open minded as they have offered a financing system of controlling the First Catholic Slovak Union's prize donations to the two solely sponsored Jednota tournaments. If you show an increase in entries, the donation increases. Should you show a decrease, the donation also will decrease.

PLACE	TEAM	DOUBLES	SINGLES
FIRST	$300.00	$120.00	$60.00
SECOND	$150.00	$ 60.00	$40.00
THIRD	$100.00	$ 50.00	$33.00
FOURTH	$ 75.00	$ 45.00	$30.00
FIFTH	$ 60.00	$ 35.00	$25.00

1960 Team Events Champions

SIXTH ANNUAL JEDNOTA TOURNEY CHAMPIONS, TEAM NO. 1, BRANCH 208, FORD CITY, PENNSYLVANIA

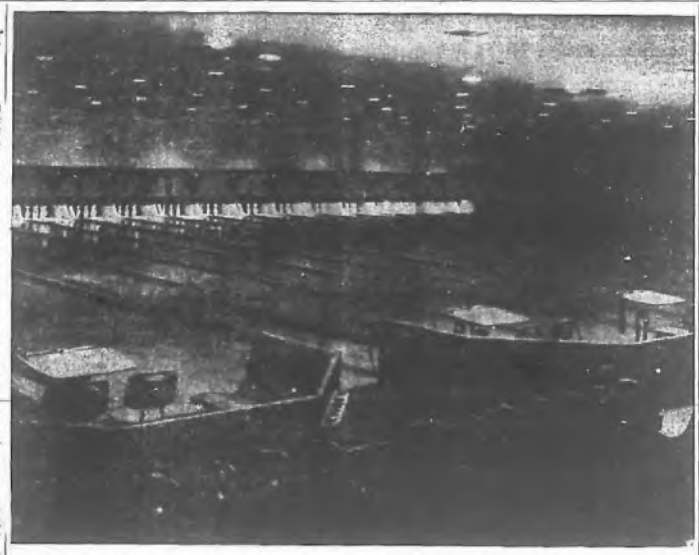

CAPITOL BOWL, 219—223 SOUTH WASHINGTON STREET, OWOSSO, MICHIGAN EQUIPPED WITH 16 BEAUTIFUL BRUNSWICK LANES WITH AUTOMATIC PINSETTERS

So you see that it will be worth the trip to Owosso, Michigan, to try and shoot for some of this money, not discounting the fact, that you can also have a very nice time in a healthy Slovak atmosphere.

To give everyone an idea of how much our tournament has grown since it was originated in Youngstown, Ohio, in the year 1955, here is a list of the past team events, doubles and singles winners and their prices:

SCORE	YEAR	CITY	TEAM ENTRY	WINNING CITY	BRANCH	PRIZE	PLACE
2949	1955	Youngstown, Ohio	34	Lakewood, Ohio	307	$ 94.82	1
3005	1956	Akron, Ohio	40	Cleveland, Ohio	12	$ 90.00	1
2891	1957	Lorain, Ohio	52	E. Pittsburgh, Pa.	734	$110.00	1
2929	1958	Cleveland, Ohio	65	Ford City, Pa.	208	$110.00	1
2896	1959	Barberton, Ohio	66	Allentown, Pa.	557	$125.00	1
2110	1960	Allentown, Pa.	63	Ford City, Pa.	200	$300.00	1
?	1961	Owosso, Michigan	?	?	?	$300.00	1

WHO WILL FILL IN THE QUESTION MARKS? WILL IT BE YOUR TEAM?

SCORE	YEAR	CITY	TOTAL ENTRIES	WINNERS	PRIZE	PLACE
1305	1955	Youngstown, O.	100	E. Zurovchak — A. Belusak, Cleveland, O.	$ 63.81	1
1307	1956	Akron, Ohio	158	M. Lawrence — S. Andrassy, Cleveland, O.	$ 46.00	1
1265	1957	Lorain, Ohio	200	F. Panchal — E. Glunva, Lakewood, O.	$ 60.00	1
1328	1958	Cleveland, Ohio	170	F. Zuffa — J. Dzuik, Lorain, O.	$ 60.00	1
1277	1959	Barberton, Ohio	177	M. Hlas — J. Hlas, Barberton, O.	$ 60.00	1
1356	1960	Allentown, Pa.	165	N. Yarsevich — R. Organ, Egypt, Pa.	$120.00	1
?	1961	Owosso, Michigan	?	?	$120.00	1

YOU AND YOUR PARTNER MAY FILL IN THE QUESTION MARKS

SCORE	YEAR	CITY	WINNER	PRIZE	PLACE
702	1955	Youngstown, O.	F. Minrovic, Akron, Ohio	$60.00	1
708	1956	Akron, Ohio	J. Chumar, E. Pittsburgh, Pa.	$30.00	1
799	1957	Lorain, Ohio	P. Woyko, Cleveland, Ohio	$40.00	1
719	1958	Cleveland, Ohio	S. Havasy, Barberton, Ohio	$40.00	1
685	1959	Barberton, Ohio	A. Hlas, Barberton, Ohio	$40.00	1
707	1960	Allentown, Pa.	Ed. Balint, Yonkers, N. Y.	$60.00	1
?	1961	Owosso, Michigan	?	$60.00	1

YOU FILL IN THE QUESTION MARKS — FOR WHO KNOWS — YOU MAY.

The first place winners in each event also received trophies which were donated by the First Catholic Slovak Union. As in the past years the First Catholic Slovak Union has donated $600.00 towards prize money plus trophies, but with the beginning of the 1961 Jednota tournaments, the prize money donation will be changed to $15.00 per team with the fluctuating scale. As you increase the entries, the donations also increases accordingly, but if the tourney shows a decrease in the team entries, the donation will decrease likewise. With this system the prize list listed on this page will change according to the entries and you will find it worth your while to attend and compete for the array of prizes. Considering the size of the Jednota Tenpin Tournament in comparison to other tournaments, the First Catholic Slovak Union has taken the lead in prize allotments, that is comparing the tourneys with the same amount of participation.

I am very grateful to the Athletic Committee and the Board of Directors for adopting such a plan which instills their love and confidence in the upcoming popular game of bowling. So to all concerned thanks from all the participants and our wishes, efforts and goal will be that the Jednota will live, grow at a rapid pace in the coming years.

As you can see we have steadily grown through the years, starting with our 34-team entry in Youngstown, Ohio, in 1955, to our 66-team entry in the Barberton, Ohio tournament. We have dropped in the 1960 Allentown, Pa. tourney but we also have faced a recession year and holding a 63-team entry was doing fine. We have set our signs on an 80-team entry in the 1961 Owosso, Michigan area and we know that with your love of the sport this goal should be attained. Remember with the 80-team entry your prize money will be greater and who can't use the money those days plus a gala week-end among your Jednota fraternal brothers. So with a little more effort and exertion on all concerned let us attain our goal and show our gratitude to the First Catholic Slovak Union for its confidence that they have put in us.

This year promises to break all records. We have on hand 12 teams from the Youngstown Jednota League, 10 teams from Branch 558 in Akron, Ohio, who as always are yearly attendants, 10 teams from Branch 208, Ford City, Pa., another booster year and incidently top prize winners, Cleveland Ohio; Parnick with their consistent seven to eight entries, East Pittsburgh, Pa., with one, McKees Rocks, Pa. and Mickey Walkers' gang two, Barberton, Ohio with two, Brother Gessie's boys from Shamokin, Pa., with one or two entries, Eastern Pennsylvania who have poured eight to eleven teams in the past to be well represented, Marshall, Pa., who last year were led by Brother Frank Novotny, Whiting, Indiana, who too make their an usual appearance with three to four teams, Braddock, Pa., who made their appearance in the 1960 tourney for the first time since changing over from ducks, Brother Michael J. Zahorsky with his two teams from West Aliquippa, Pa., Brother Straka from Shenandoah, Pa., with his second, and invading our Supreme Advocate Brother Edward Kerper's Chicago area for new team entries, and not by passing the boys from Lorain, Ohio, who with their fine array of bowlers. We are looking for districts and areas that we have not as yet reached and have high hopes that this year is the year. From the Michigan area we have in the neighborhood of 20 entries and over.

We sincerely believe that the Seventh Annual Jednota Tenpin Tournament will surpass all previous records. Let's all make sure that our city or branch is well represented. Get a team together or if your area is small, then come out and bowl the doubles and singles events. Remember, the greater the number of entries, the larger the prizes. Don't forget that entries close on March 15, 1961, so if you want to be listed in the program book, get busy and get that entry in immediately.

Owosso the Friendly City

Owosso, Michigan, is the largest city in Shiawassee County, and is geographically the center of the State of Michigan. Owosso is only 24 miles west of Flint and 85 miles northwest of Detroit.

The 1958 census showed Owosso had a population of over 18,000.

The city's name, Owosso, was derived from a famous Chippewa Indian Chieftan named "Wassa." It has many beautifully wide tree-lined streets and shows that thoughtful planning was given by its founders back in the year 1859.

Owosso is easily accessible by rail, air and modern highways. The Ann Arbor, the Grand Trunk, and the Michigan Central serve this city by rail. State Routes 21 and 47 cross Owosso at right angles making it accessible from all directions by car.

If you are traveling by way of the Ohio Turnpike, you can get off at the No. 4 Mammee Exit and take Routh 23 North, which is an excellent highway and make connections with Route No. 21 just outside of Flint, Michigan. Turn left on Route No. 21 and you are only 20 miles from Owosso.

Owosso has two Catholic churches, one of which is a Slovak parish. A large Slovak community is looking forward to meeting all Jednota participants. Times of Masses for Sunday will be posted on the Bulletin Board at the bowling lanes with directions from the hotel also available.

We know that the local committee is making arrangements to guarantee everyone attending a grand time which will be long remembered. We know that a bowling ball will be awarded to the lucky Jednota participant who will be the holder of the door prize ticket which will be drawn on the last week-end. A certificate will be given to the lucky winner and if you are not present, it will be mailed to you at your home. This is made possible by the St. Joseph Branch 788, your tournament host. They will also give you a souvenir which will bring you memories as the years go by.

Greetings and invitation letters have been mailed by the Director of Athletic Activities to the following:

Central Michigan District officers and their members of the *F. C. S. U.; Karl Piacek*, president; Frank Patoprsty, financial secretary; Peter Mrva, district sports director; St. Joseph Branch 788, Owosso, Michigan: Karl Piacek, president; Frank Patoprsty, financial secretary; Peter Mrva, branch sports director; City of Owosso Mayor Louis F. Bubelman; Robert B. Brewer, president of the Owosso Chamber of Commerce; Police Chief Ted A. Rice of the City of Owosso Police Department; from the Municipal Court: Owosso's Slovak Judge, Peter J. Marutiak; Norman J. Lee, manager of the Owosso Hotel; Robert A. Hume of the Capitol Bowl; Pat Kwart, worthy president of the Fraternal Order of Eagles, Owosso Aerie No. 851.

Tournament Committee:

CYRIL M. FERENCHAK, Ex Officio.
JOSEPH MALIK, Chairman.
KARL PIACEK, Vice Chairman.
MICKEY FERENCHAK, Official Tournament Secretary.
JOHN JANEGO, Local Bowling Secretary.
CYRIL M. FERENCHAK, Treasurer.
FRANK PATOPRSTY, Local Recording Secretary.
JOHN MRVA, JR., Local Treasurer.
JOHN ZWOLENSKY, Publicity.
FRANK PATOPRSTY, Advertising.
PETER MARUTIAK, Local Program Book.
STEVE JANEGO, Local Trustee.
KARL PIACEK, Local Trustee.
JOHN JANEGO, Local Trustee.

ALL ENTRIES WITH MONEY MUST BE MAILED TO MICKEY FERENCHAK, 1421 EAST INDIANOLA AVENUE, YOUNGSTOWN 2, OHIO. PHONE: ST 8-0681.

7th Annual Jednota Tenpin Bowling Committee

Frank Patoprsty, Mickey Ferenchak, Cyril M. Ferenchak, F. C. S. U. Sports Director; Karl Piacek, Peter Mrva, John Janego, Peter Marutiak, C. Janego and J. Janego.

SPORTS

SEND ALL SPORTS NEWS TO:
CYRIL M. FERENCHAK
2635 Cooper Street
Youngstown 2, Ohio

TOURNAMENT CORNER

CYRIL M. FERENCHAK,
Director of Athletics

TIME'S A WASTING

Yes, time is going by faster than a person wants to realize, and what hurts there is nothing that we can do about it, just like in the instance of the weather. We always talk about it, but only the Lord controls it. So what are you doing with your time pertaining to the Seventh Annual Men's Jednota Tenpin Handicap Tournament? Yes, I know it happens even here in Youngstown! Ohio. We talk of the teams that are forming for the tournament but much of the time that is as far as it goes, until our league secretary calls a meeting and asks all the Jednota bowlers where he stands in filling out the entry forms. Yes, that we can do even it all and it just takes a few words, and that is when he comes over the intercom and announces that all bowlers will stay after the league session. He will have forms that we can enter the bigger the prize money, and the First Catholic Slovak Union will donate $15.00 for each team entered with only participation of each individual on any team made. So let us all get busy and form these teams and we are hoping that this year we will bring many of these small towns out. Who knows your team may be the winner.

Cementon Takes Lead In The Eastern Pennsylvania Jednota Major League

The Cementon keglers with their two point victory over the Catasauqua squad took over first place. J. Kush showed the way to victory with his 560 series with timely aid coming from J. Gaspero's 552, A. Mazaya's 541 and S. Bankes' 423 series with four of the five keglers going over the 500 series mark. For Catasauqua it was A. Zazic high with a 593 series followed by M. Soltis' 546 and A. Bakes' 540 series which was good for one out of three games.

The Allentown No. 1 squad kept pace with the league leaders as they swept three from the Bethlehem squad. It looked shakey at the beginning as the Bethlehem boys started off with the first game but finished by 31 pins in the second and then they came up in the third. All the boys of the Allentown No. 1 crew went over the 500 mark with S. Skrovanek pacing the attack with his 585 series followed by A. Sipowicz's 570, A. Pavlacka's 561, S. Stupak Sr.'s 544 and J. Ockovsky's 516 series. For the Bethlehem squad it was J. Bolcar showing the way with a 552 series with F. Kopas bagging a 540, E. Bolcar a 534 and M. Kacmarcik a 518 set, which was not enough to overtake the boys from Allentown.

Egypt erupted and took a two point sweep from the Allentown No. 2 quintet with B. Hudak leading the way with a 569 series aided by Nick Yarsevich's 515, J. Palko's 514 and S. Kucharo's 501 series which had the opposition on the run throughout the contest. For the Allentown team all five members were over the 500 mark with Hugh Sweeney and J. Mazza teaming up and posting 578 series apiece followed by R. Hafil's 519, Ottie Billwitch's 518 and J. Schoirer's 516 series.

STAND INGS

TEAM	W	L
Cementon	10	5
Allentown No. 1	11	7
Catasauqua	9	9
Bethlehem	5	7
Allentown No. 2	6	9
Egypt	7	11

High game team: Bethlehem 1004.

High three games team: Bethlehem 2939.

High game individual: J. Ockovsky 572.

High game individual: F. Kopas 219.

CEMENTON

R. Plata	198	160	133	491
A. Madaya	167	171	183	541
S. Bankes	111	146	170	527
J. Genovese	183	204	171	558
J. Kush	160	211	173	560
Total	945	902	830	2677

CATASAUQUA

A. Bakes	202	162	176	540
A. Skripek	187	158	153	498
M. Pravetz	170	164	172	506
M. Soltis	190	189	197	546
A. Zazic	182	189	190	552
Total	931	833	887	2641

ALLENTOWN NO. 1

S. Stupak Sr.	201	173	170	544
J. Pavlacka	153	169	204	561
J. Sipowicz	215	164	191	570
J. Ockovsky	174	203	139	516
S. Skrovanek	202	189	194	585
Total	950	901	903	2784

BETHLEHEM

J. Bolcar	212	178	162	552
F. Kapas	204	171	165	540
E. Bolcar	191	186	157	534
P. Bacak	173	159	148	480
M. Kacmarcik	194	176	148	518
Total	974	870	780	2624

EGYPT

J. Palko	207	140	167	514
S. Kucharo	171	165	165	501
B. Hudak	181	197	202	580
S. Ballas	170	141	179	490
N. Yarsevich	198	143	177	518
Total	904	786	910	2603

ALLENTOWN NO. 2

R. Hafil	146	200	173	519
J. Schoirer	165	169	182	516
H. Sweeney	202	188	183	573
J. Mazza	171	228	173	572
O. Billwitch	215	145	158	518
Total	899	926	874	2699

Tarentum, Pa., To be Site For The 15th Annual Jednota Duckpin Tournament

The site for the 15th annual Jednota mixed handicap duckpin tournament will be the city of Tarentum, Pa., and the date will be announced by the tournament committe at a later date and plans are still to be drawn up and are not as yet complete. So keep your eyes on the Jednota sports page and we will give you all the information in due time, but we ask you to start making your plans, and make this tournament in Tarentum, Pa., one of the biggest in our Jednota duckpin history.

You have ample time to form your teams, so don't delay for when all the data is revealed all you have to do is fill in your entry blanks and mail them to the tournament secretary and you will be given verification as to time and date your team, doubles and singles will be rolled off. So form your teams, and the more teams that we can enter the bigger the prize money, and the First Catholic Slovak Union will donate $15.00 for each team entered with only participation of each individual on any team made. So let us all get busy and form these teams and we are hoping that this year we will bring many of these small towns out. Who knows your team may be the winner.

Jednota Branch 95 Pulls To Within One-Half Point of Leaders

In the February 18th session of the St. Mark's Holy Name Tenpin League the Jednotars pulled to within one-half point of the league leaders, the Burgunders, as they swept the Pitt Oils for two points with Pawlesh showing the way with a 210 single game and a 620 series with timely help coming from Janik's 511 and Mickey Walters' 509 series. For the Pitt Oils, Cernisik was top man with a 559 series but no available help was on hand.

In the battle of two fraternals it was the Jednota No. 5 Geregach crew who bested the fourth place Jednota No. 2 Bonnies as they proved the stronger with two points and it was J. Knapp who spoiled the difference as he posted a 556 series with Sobek's team being Sobek with a 537 series and the third being Kacho with a 534 series which kept the Jednota No. 2s running throughout the session. For the losers it was Bogo with a 214 single game and a 526 series with Redmerski kicking in a 511 set which fell short of the victory margin.

TEAM STANDINGS

TEAM	W	L
Burgunders	11	7
Jednota 95	10.5	7.5
Saints	10	8
Jednota No. 2 Bonnies	9.5	8.5
Tomchak Tires	9	9
Jednota No. 5 Geregach	8	10
Pitt Oils	8	10
Slovak Club	6	12

High game team: Jednota No. 2 Bonnies 869.

High three games team: Jednota No. 2 Bonnies 2435.

High three games individual: Pawlesh 558.

PITT OILS

Janosich	180	195	154	529
Blair	144	196	179	519
Dubosh	139	145	131	442
Kerko	136	150	123	409
Yuhas	167	191	130	488
Handicap	5	5	5	15
Total	791	852	731	2347

JEDNOTA 95

Walter	168	147	170	509
Janik	167	173	169	511
Blasek	121	139	118	389
Vigura	147	167	151	465
Pawlesh	210	192	158	620
Total	831	773	776	2496

JEDNOTA NO. 2 BONNIES

Redmerski	154	178	182	511
Kohal	185	146	150	481
Sabol	153	156	214	523
Chisar	145	125	142	412
Sabol	168	140	167	479
Handicap	14	14	14	42
Total	816	759	869	2435

JEDNOTA NO. 5 GEREGACH

Kosanik	136	113	155	384
Kacho	170	129	151	450
Sobek	181	174	182	537
Zacko	169	179	162	509
Bogo	188	153	183	525
Total	838	778	817	2433

Jim Hrabovsky's 622, E. Relich's 603 Series High As Indians Take Three

In the February 12th session of the Men's Jednota Branch 200 of Fort City, Pa., Tenpin League, the White Sox after dropping the first game to the Braves bounced back to take the second and third games for two points with Jim Valgan spearheading the attack to victory with a 590 series with some fine bowling aid coming from V. Schmaus as he spelled the maples for a 537 series. For the Braves it was E. Relich who bagged the 603 series and in this session hit a 212 single game and a 603 series. M. Charney also contributed a 590 set but they fell by the wayside and lacked that last effort.

The Indians have something to be proud of and that is a sweep over the Yankees in their match and the king pin in this session was Jim Hrabovsky who has been enjoying a tremendous season and in this session he had a 600 plus series with a 234 single game. Timely aid came from Jack Hrabovsky as he mowed the pins down with a 201 single and 547 series and J. Marcinek who in the final tabulation showed a 202 single game and a 526 series. For the Yankees Vic Skukalok was the gun with a 182 single game and a 526 series.

The Phillies came out on top with two points over the Pirates and that by taking the opener, losing the second game and then bouncing back to squeek through the third game by a mere pin. Dummy Kovach paced the two the two point victory as he pogied a 224 single game and a 558 series which seemed to hold the margin of victory just slightly. For the Pirates four of their members were over the 500 mark with Nick Oresick showing the way with the high series of 592 which included a 233 single game, thus being followed by A. Kakhel's 551 and A. Indrusek's 509 series. Even with these boys being over the 500 series it was not just enough to overtake the Phillies.

The Dodgers just had a little to much at the right time for the Senators and took a two point edge with S. Szymanski taking the alternative and paving the way to victory with a 231 single game and a 536 series followed by G. Hrabovsky's 534 series. Tom Dinga was the pace setter for the Senators with his 537 series followed by A. Baran's 505 series which was short of the match of victory.

WHITE SOX

P. Surovic	161	148	145	454
M. Turko	134	143	141	418
J. Vunigan	159	212	179	550
Brandstetter	154	147	172	472
V. Schmaus	148	207	182	537
Total	756	857	819	2433

BRAVES

Dummy	148	146	146	438
F. Knettek	168	176	145	411
E. Relich	213	178	212	603
Dummy	127	127	127	381
M. Charney	143	203	187	590
Total	771	842	812	2425

INDIANS

A. Stolar	169	121	174	464
F. Kenich	146	170	200	516
J. Marcinka	155	156	202	512
Jack Hrabovsky	201	193	153	547
Jim Hrabovsky	194	194	234	622
Total	865	833	920	2640

YANKEES

J. Tomczewski	141	173	145	459
Dummy	144	144	144	432
A. Station	163	142	170	475
V. Skukalok	182	181	173	536
S. Skukalok	189	149	187	487
Total	819	789	799	2389

PHILLIES

Dummy	178	178	178	534
D. Grossman	132	176	161	469
V. Labatka	149	139	190	478
J. Barik	137	170	147	454
S. Kovach	175	189	224	558
Total	771	790	890	2453

PIRATES

A. Ondrusek	153	203	147	503
V. Vogler	127	170	148	405
J. Kakhel	145	197	173	510
A. Kakhel	196	152	192	510
N. Oresick	140	179	233	552
Total	781	891	886	2480

SENATORS

C. Pravenica	143	159	154	456
R. Kudelka	132	112	142	386
A. Baran	171	180	154	505
A. Marcinek	187	167	172	526
T. Dinga	188	197	177	537
Total	796	821	760	2377

DODGERS

C. Janevsky	137	125	112	374
C. Lefohiek	167	183	189	491
S. Szymanski	189	174	168	531
G. Hrabovsky	188	182	154	524
Dummy	160	160	160	480
Total	816	800	786	2400

Pub's and Zahorsky's Tied For Lead in McKeesport Branch 276 Ladies League

The Zahorsky keglers kept their ground as they met the White Hall Motors and took a two point 2 game edge with Helen Bash paving the victory with a 231 series being aided by M. Herbaly's 223, Dolly Senko's 203 and Evelyn Kadar's 200 series. After dropping the opener they seemed to find themselves to go on and take the next two games to protect themselves for the league's leadership. For the White Hall Motors, D. Lefort enjoyed a 277 series with F. Krukowski kicking in a 320 series.

The Pubs are matching the Zahorskys game for game and had the reversal in their match as they fell short in the third game but settled for a two count which has them in a tie with the Zahorsky gals. Pauline Mima was the one to be heard from as she spilled the decks for a big 197 single game and a 421 series with assistance help coming from A. Lasaak's 326, I. Dubos' and A. Jacob's 323 and 353 series and A. Bill's 354 set which was far from the margin of victory.

The Ryans are showing their form as they dropped the Zekans for three points to pick up their standings to a tie for fourth place with the Czeck and this was attained on the fine bowling of J. Pogyor as she posted a 353 series with B. Horn coming in with a 315 series. For the Zekans it was Mary Mima with a 338 series and S. Phillipsie with a 300 set. The Zekans in their bid to overtake the Ryans came the closest in the second game as they missed by one point.

The Korpec gals are showing their winning ways and moving right along in the second half and now fourth from the top as they swept the Minnicks for three points with D. Bagi showing the way with a 549 series followed by W. Repar's 538, Vivian Kopran's 336 and Helen Kaleter's 324 series. For the Minnicks it was Dorothy Sigmund who tried to carry the load as she came through with a fine series of 539 with a 187 single game included in the total.

TEAM STANDINGS

Pubs	9	3
Zahorskys	9	3
Ryans	7	5
Czecks	6	6
Korpecs	6	6
White Hall Motors	6	6
Zekans	3	9
Minnicks	2	10

High game team: Pubs 629.

High three games team: Pubs 1712.

High three games individual: Pauline Mima 461.

High game individual: Pauline Mima 197.

ZAHORSKYS

C. Danko	82	102	111	295
M. Herbaly	84	144	95	323
E. Kadar	77	90	131	300
L. Senko	108	84	111	303
D. Senko	113	99	91	303
Total	462	525	567	1524

WHITE HALL MOTORS

F. Takarsky	110	93	95	298
D. Lefort	77	103	97	277
G. Gochnour	95	64	91	250
D. Lottieri	136	125	116	377
F. Krukowski	107	103	110	320
Total	591	488	499	1519

CHECKS

A. Majewski	86	74	112	268
L. Reitz	88	75	108	271
A. Kelly	100	115	136	353
M. Klemzk	94	111	72	277
A. Bill	113	97	94	304
Total	471	472	525	1474

PUBS

E. McCarthy	126	74	77	279
A. Jacobs	121	105	96	322
I. Dubos	121	111	91	323
P. Pogyor	134	197	130	461
A. Lasaak	125	107	94	326
Total	629	585	498	1712

RYANS

B. Horn	99	105	111	315
M. Snyder	96	85	120	301
J. Pogyor	123	116	114	353
A. Gedula	95	130	87	312
Dummy	113	115	118	345
Total	526	551	547	1626

ZEKANS

B. Kalchur	103	77	124	305
M. Greenland	86	83	66	235
D. Kramchak	90	110	97	297
S. Phillipsie	100	136	94	330
M. Mima	110	124	104	338
Total	489	530	487	1505

CZECKS

A. Allen	89	103	98	290
A. Mandolfo	75	124	87	286
M. Perrotta	102	96	96	293
M. Kamenski	119	117	97	333
Dummy	83	83	83	249
Total	488	527	552	1557

KORPECS

D. Griffin	65	112	89	267
I. Kaleher	77	113	132	324
W. Repar	85	94	149	338
D. Bagi	120	121	104	345
V. Kasvan	114	124	98	336
Total	471	578	593	1610

St. John Branch 228 Finds Winning Pattern

In the Lorain, Ohio Slovak Home Social Tenpin League session of February 15th the St. John Branch 228 keglers pounded out a four point victory over the Tony's Meat quintet with A. Gaudinski pace heading the attack with a 226 single game and a 522 series followed by E. Hromada's 523 series which kept the opposition running throughout the session. J. Muzik was high for the Tony's Meat outfit with a 540 series with A. Brezina taking second honors with a 500 set.

ST JOHN BRANCH 228

J. Brezina	147	125	111	373
J. Cisarik	148	102	149	479
G. Hudacek	121	141	161	423
J. Gaudinski	130	226	146	522
E. Hromada	171	183	169	523
Handicap	23	23	23	69
Total	740	800	747	2429

TONY'S MEATS

W. Kowalczyk	136	98	102	338
A. Bobinsky	126	158	113	365
A. Marinik	117	159	210	485
J. Muzik	177	212	151	540
A. Brezina	179	154	157	500
Total	737	750	733	2228

Saginaw Branch 780 Takes Lead In Central Michigan Jednota League

Saginaw got a taste of first place in the Central Michigan Jednota Tenpin League as they downed the Flint Branch 633 squad for three points in the January 22nd session. This three point victory for the Saginaw Branch 780 keglers puts them in the first spot over the Owosso Senior quintet who incidently are hulking down second place and are separated from first place by two points. John Sveetko who was the hot man of the contest bagged a 591 set and with his 130 handicap totalled a 642 series for the Flint team but this was not enough to overtake the fast moving Saginaw keglers. Frank Pavelko spoiler for Saginaw was John Pavelko who posted a 614 series and received timely help from Steve Murin who posted a 520 series. They posted a 1015 single game and a 2911 team game series which was the high for the evening.

The Owosso Juniors and the Senior quintet battling each other with the Seniors taking a four point nod which incidently knocked the Juniors out of first spot into a tie for second place with Saginaw. Owosso Juniors took the first place for the past two weeks and the Seniors were in the cellar who believed it was time to come up for air. Showing the way in the four point victory for the Branch 798 Seniors was Karl Dlacek with a 595 series and J. Drenovsky with a 577 set. For the Juniors it was Bob Janegin with a 587 series followed by John Jegnos 572 set.

As yet no predictions can be made as to who the champion can be but you can bet your boots that it will be a fight down to the wire as there is only a 4 point differential between the top spot and the cellar position. They sure are putting everything to get to the top or what spot where they get there. The league is all fired up and it will be exciting to watch.

TEAM STANDINGS

	W	L
Saginaw Branch 780	34	20
Owosso Juniors Br. 798	32	22
Owosso Seniors Br. 798	32	22
Flint Branch 633	30	24

High game team: Saginaw Branch 780 1015.

High three games team: Flint Branch 633 2947.

High game individual: John Jegnos 608.

High three games individual: J. Sveetko 642.

FLINT BRANCH 633

J. Pacanowski	191	132	156	
D. Gavulic	195	181	174	560
J. Sveitko	219	227	221	647
M. Popovich	180	198	172	551
A. Gavulic	168	187	174	504
Handicap	187	187	187	561
Total	940	944	824	2708

SAGINAW BRANCH 780

J. Pavelka	193	158	233	614
J. Bednar	189	230	176	589
S. Murin	192	169	159	520
J. Pavelka	177	232	173	582
O. Seper	171	172	180	523
Handicap	221	221	221	663
Total	896	1015	990	2911

OWOSSO SENIORS BRANCH 798

K. Plazek	191	221	183	595
J. Zwolensky	151	192	204	547
J. Drenovsky	214	191	172	577
D. Tejkl	128	185	126	519
P. Stern	157	181	191	529
Handicap	218	218	218	654
Total	842	980	933	2777

OWOSSO JUNIORS BRANCH 798

B. Janegin	181	230	176	587
D. Gupyka	171	172	174	517
J. Pazanek	136	172	209	511
Bill Janegin	190	154	169	513
John Janegin	169	225	178	572
Handicap	190	190	190	570
Total	798	893	916	2607

R. Moravec's 530 and B. Kovacs's 520 Series High In Donora Jednota Mixed Duckpin League

In the February 5th session Richie Moravec teamed up with John Zelinsky to pace the Marvels to a two point victory over the Cards half a point behind as they pounded the ducks for an entire single evening. Richie posted a neat 530 series to be followed by Zelinsky's 456 and E. Petrus' 468 set. Two without the Green keglers hopping throughout the session. A. Gress made a fine bid as he teamed up with J. Blades and H. Oros as they posted 426, 425 and 380 series, a total of 231 in the last game to give them one point for the evening.

The Kovacs squad which is breathing and pressuring the top teams for the top spot dropped the opener to the Yuhas quintet but rebounded and found themselves in the next two and matched even for the evening. Mathews S. Maha and A. Kovacs gave B. Kayda the necessary help who incidently came through in good style as he posted a 526 series. S. Maha kirked in a 486 and A. Kovacs a 456 series to help the margin of victory. For the Yuhas quintet it was D. Moraver with his consistency as he spilled the decks for a 496 series aided by J. Kovach's 394 and J. Sabol's 380 series.

All the fourth place Durkay's could do with the Krupas was to take one point out of three as S. Petrus and A. Dobowski spilled the difference between victory and defeat. Ann Dobowski posted a big single game and series while S. Petrus followed with a 430 set. For the Durkay's J. Durkay the sponsor and captain mustered with a 450 series with M. Tomaswick kicking in a 392 set but was short of victory.

The Vatahas poured it on in the first two games but fell short in the third and had to settle for two points in their match with the Badziks. Mike Vatahs teamed up with M. Janasin and G. Simon to lead the victory march as they posted games and series of 152-123—458, 158—431 and 170—440. The Badzik keglers countered with J. Dolnack and P. Badzik who posted a 186 single game and series high with 176, 172—487 and P. Badzik with 164—437, but needed more help in their bid to overtake the moving Vatahs squad.

TEAM STANDINGS

	W	L
Moravecs	12	3
Kovacsiks	10	5
Yuhas	8.5	6.5
Durkays	8	7
Green	7.5	8.5
Badziks	5.5	9.5
Krupas	5	10
Vatahas	3.5	11.5

High game team: Kovacsiks 740.

High three games team: Kovacsiks 2008.

High three games individual: R. Moravec 550.

High game individual: B. Kayda 199.

MORAVECS

Mgh. Kozar	128	160	81	328
E. Petrus	109	94	157	360
M. L. Tomasiak	102	85	74	262
V. Omahen	91	117	140	348
J. Kozar	109	119	86	333
R. Kayda	107	122	105	337
J. Zelinsky	147	163	128	435
R. Moravec	175	195	160	530
Total	678	701	874	2053

GREEN

H. Oros	106	124	119	389
J. Blodis	122	165	138	425
C. Svarts	110	83	72	262
J. Serbak	81	101	118	280
M. Blodis	104	89	106	299
A. Gress	114	154	126	426
E. Gress	11	167	145	429
Ave.	126	126	126	
Total	615	679	653	1976

KOVACSIKS

D. Kovacsik	95	152	134	341
M. Jurcan	77	65	96	238
S. Hermann	85	96	102	283
B. Kayda	187	199	164	526
S. Maha	138	190	158	486
A. Kovacsik	156	164	158	456
Total	813	740	737	2040

YUHAS

P. Superisky	109	86	155	350
M. Yuhas	139	127	130	396
B. Sabol	82	74	91	247
E. Yuhas	133	141	95	371
J. Kovach	93	162	139	394
J. Sabol	134	131	124	389
D. Moravec	158	151	187	496
S. Sasko	121	154	113	378
Total	665	678	709	2041

DURKAYS

E. Gross	101	117	115	333
M. Tomasiak	111	111	111	333
H. Superisky	102	86	117	305
J. Durkay	130	119	184	439
G. Superisky	102	99	137	320
G. Kovacsik	106	109	102	319
E. Moravec	101	133	129	363
Total	569	664	644	1877

KRUPAS

S. Tomasiak	83	87	148	318
A. Dobowski	180	138	136	444
Joan Krupa	113	82	134	329
S. Petrus	122	171	136	430
J. Krupa	99	123	181	373
Ave.	130	130	130	
Ave.	116	115	116	
Total	651	649	809	2009

VATAHAS

J. Shander	83	119	115	325
M. Vatahs	153	133	152	438
M. Janasin	142	153	131	431
G. Vatahs	104	116	139	359
M. Sasko	91	119	91	297
G. Simon	170	139	149	460
Ave.	100	105	105	
Total	674	675	652	2001

BADZIKS

J. Dolnack	108	176	172	487
M. Martin	82	95	145	322
M. Kozar	84	79	86	249
P. Badzik	87	164	176	437
J. Kozar	125	102	138	365
P. Badzik	164	129	148	437
Total	572	625	667	1867

Polly Prazenica Paces Branch 200 Jednota Ladies To Three Points in Forderte League

The Jednota Branch 200 ladies took a clean sweep in their February 10th session of the Forderte League over the Friedland gals. With Polly Prazenica showing the way with a 496 series aided by Alice Kopecky's 451 series the Friedlands Peg Walker was high with a 375 series which was far from enough to overtake the fast moving Jednota girls.

JEDNOTA BRANCH 200

J. Hlinka	114	150	123	377
P. Berzai	135	139	122	416
A. Prazenica	129	122	128	379
V. Marcinek	165	137	147	449
P. Prazenica	177	150	171	498
Total	721	678	701	2119

FRIEDLANDS

S. Tenarovicz	112	111	111	344
S. Richards	135	95	111	341
A. Daniel	112	112	127	351
J. Walker	94	153	128	375
Dummy	90	90	90	270
Handicap	75	75	75	225
Total	608	636	632	1876

Jednota Branch 95 Holds Down Third Place In St. Mark's Holy Name League

In the February 11th session of the St. Mark's Holy Name Tenpin League things are getting hotter and hotter crackey as the top spots are separated by a mere point from the top down the list. In the first session Jednota Branch 95, the first half champs, after a bad start in the first game bounced back to take two from the Slovak Club which dropped them one point further from the league leaders. Paying the way to victory for the Jednota Branch 95 team it was Pawlesh with a 553 series and for the Slovak Club it was L. Obrinek with a 547 set. The Jednota Geregach keglers held their own in their match with the Tomchak Tires as they came out on top with two points to their credit with Janik hitting timely aid for a 510 series leadership and Walter with a 533 series followed by H. Sabol's 503 set which was not enough to overtake the Sabls.

TEAM STANDINGS

	W	L
Szals	10	5
Burgunders	9	6
Jednota Branch 95	8.5	6.5
Jednota No. 2 Bonnies	8	7
Slovak Club	7	8
Jednota No. Geregach	7	8
Tomchak Tires	6	9
Slovak Club	5	10

High game team: Slovak Club 852.

High three games team: Slovak Club 2463P

High three games individual: Pachasa 588.

JEDNOTA BRANCH 95

Janik	183	176	152	470
Walter	138	157	148	453
W. Figura	179	124	148	449
Pawlesh	188	208	157	553
Total	851	816	760	2428

SLOVAK CLUB

J. Figura	185	123	141	449
A. Redmerski	218	165	152	515
L. Obrinek	173	199	175	547
E. Figura	171	130	148	467
J. Kosko	158	143	176	477
Handicap	10	10	10	30
Total	892	805	747	

JEDNOTA NO. 2 GEREGACH

Janik	190	148	183	539
Tomcanik	119	169	154	442
Sabcok	150	169	144	463
J. Kosko	192	163	145	503
J. Knapp	144	193	159	496
Total	795	842	785	2442

TOMCHAK TIRES

Subonek	132	151	177	460
Pachasa	141	223	192	556
Puklenko	148	140	185	473
Krivanek	112	110	108	330
Tomchak	133	121	165	419
Handicap	26	26	26	
Total	744	771	877	

JEDNOTA NO. 2 BONNIES

J. Redmerski	157	160	145	487
Sabol	137	118	143	398
Sabol	194	169	170	533
Chisar	129	125	112	355
H. Sabol	134	178	191	503
Total	751	775	748	2273

SZALS

Yarosz	164	175	165	504
Sterkins	142	162	156	460
Hannon	178	142	143	463
Wartnak	176	157	154	487
Vevoscak	160	149	163	472
Handicap	11	11	11	
Total	831	796	772	2399

Milanoky's Hold On To First Place In Akron, Ohio Jednota League

In the February 13th session of the Branch 243 Akron, Ohio, Jednota Tenpin League the Milanoky quintet by two one and half points as they took a three point nod from the Lekers Lane Delc. Mickey Adam Jr. pacing the attack with a 589 series with J. Petrejko contributing a 497 series to insure the margin of victory. T. Bogec was high for the Lekers

Oznámenia

Číslo 211 v Latrobe, Pa., prekladá mesačné schôdzky z druhej nedele na prvú nedeľu. Tedá nasledujúca schôdzka bude v nedeľu 26. marca o 2. hodine popoludní vo White Eagle Hall. Povoláva všetko členstvo. — Michal J. Smetánka, zapisovateľ.

Číslo 329 v California, Pa., bude mať schôdzku 12. marca 1961 o 2. hodine popoludní v dome brata Adama Končika na 219 Third Street. — Adam Končík, zapisovateľ.

Číslo 508 v Youngstown, Ohio, bude mať dňa 5. marca štvrťročnú schôdzku. Žiadame členstvo, aby sa dostavilo. Podajú sa správy o spolkovom majetku. Je to vaša povinnosť, aby ste prišli aspoň štyri razy do roka, čeby ste vedeli, ako váš spolok napreduje na majetku a na členstve. Skúste sa dostaviť v čo najväčšom počte. Ďalej vás upozorňujem, bratia, keď vás zastihne choroba, máte za hneď hlásiť u niektorého úradníka. Stanovy KJ píšu, že sa máte hlásiť u účtovníka, lebo on má na starosti zoznam nemocných. Ďalej upozorňujem bratov na druhý bod stanov KJ: Ktorý člen dlhuje viacej ako dva mesiace do spolku, podľa stanov spolok takému členovi môže odopriet vyplatiť chorobnú podporu. Bratia, my úradníci spolku by sme neradi až tak ostro zakročili proti našim členom. Ale vy, ktorých sa to týka, platte svoje príspevky riadne každý mesiac. Do videnia na štvrťročnej schôdzke. — Pavel Koneval, zapisovateľ.

Číslo 376 v Schenectady, N. Y., oznamuje svojim členom, že veľkonočnú povinnosť majú vykonať v nedeľu dňa 5. marca v kostole sv. Cyrila a Metoda, 1130 Congress St., o 9. hodine ráno. Sv. omša bude za živých a mŕtvych členov spolku. — Andrej Dvoriščák, zapisovateľ.

Číslo 403 v Kansas City, Kansas, žiada členov, aby každý pristúpil ku sv. spovedi dňa 11. marca. Ráno 12. marca o 8. hodine na spoločné sv. prijímanie. Svätá omša bude za živých a mŕtvych členov nášho spolku. Schôdzka bude o 1. hodine popoludní. — Ignác Huska, zap.

Číslo 450 v Cleveland, Ohio, oznamuje svojim členom, že oslávime nášho patróna sv. Jozefa Pestúna v nedeľu 19. marca. Náš spolok pristúpi na sv. prijímanie o 7.30 hodine ráno. Prosím vás, aby ste všetci vykonali svoju veľkonočnú povinnosť. — Anton Malinák, predseda.

Číslo 509 v Youngstown, Ohio, účtive oznamuje svojim členom, že dňa 4. marca za máme zúčastniť na sv. spovedi a 5. marca o 10.30 ráno pri veľkej sv. omši ku sv. prijímaniu. — Martin Farkašovský, zapisovateľ.

Číslo 640 v Youngstown, O., pristúpi k veľkonočnej sv. spovedi dňa 11. marca a ku sv. prijímaniu v nedeľu 12. marca o 10.30 hodine pri veľkej sv. omši, ktorá bude za živých i zomrelých členov a členky. — Michal Puhalla, zap.

Číslo 714 v Dayton, Ohio, oznamuje svojim členom, že nebude riadna schôdzka v mesiaci februári. Riadna mesačná schôdzka bude až 12. marca hneď po 10. sv. omši pod kostolom sv. Stefana, 1114 Troy Street. Upozorňujú sa všetci členovia, že dvere od Mack Ave. budú zamknuté každú schôdzku, tak nebúchajte na dvere, ale idte na okolo cez dvere od fary. — Ján Bočko, zapisovateľ.

Číslo 721 KJ a č. 392 MO v Bannister, Mich., 25. marca pristúpi k veľkonočnej sv. spovedi a nasledujúce ráno, teda 26. marca o 8:30 hod. ráno ku stolu Pána pripal Telo Božie. Klubová schôdzka bude 12. marca v spolkovej hale v Bannister o 8. hodine večer. — Jozef Palusa, zapisovateľ č. 721 KJ.

"Veľkonočná povinnosť"

"Je povinnosťou všetkých úradníkov miestnych spolkov dozerať, aby každý člen vykonal svoju veľkonočnú povinnosť. Keď objavia, že bolo doznajú sa od duchovného, alebo akonáhľovek zakonitou cestou, že niekterý člen nevykonal svoju povinnosť, majú toto oznámiť hl. duchovnému I. K. S. J. najneskoršie 30 dní po Troj(iečej nedeli. Veľkonočná povinnosť sa pokladá za nevykonanú, ak člen, či už omylom alebo zúmyselne, prijal svätosť od kňaza nelebo duchovného administrátora, ktorý nie je pod jurisdikciou rímsko katolíckeho biskupa latinského nelebo gréckeho obradu v biskupstve, v ktorom príslušný kňaz alebo administrátor vykonáva svoje náboženské funkcie . . ."

Doba veľkonočných spovedí: od prvej nedele pôstnej (19. februára) do nedele Troj(ičnej (28. mája).

Číslo 756 Owosso, Mich., všetkým členom a členkyniam dáva vedieť, že náš spolok sa rozhodol na svojej poslednej mesačnej schôdzke, že pôjdeme spoločne na veľkonočné sväté prijímanie v nedeľu dňa 19. marca 1961, pri prvej svätej omši, ktorá bude za všetkých živých a mŕtvych členov čiala. Preto vás prosíme, nezabudnite 19. marca pri prvej svätej omši a spoločne. — Frank Pátoprstý, tajomník.

Číslo 784 KJ a číslo 471 MO v Montreal, Que., Canada, bude mať svoju riadnu mesačnú schôdzku v nedeľu 12. marca o 2:30 hod. popoludní v osadnej miestnosti na St. Denis a Marie Anne ulici. Na pretrasa príde otázka nemocenskej podpory, preto žiadame všetkých členov, ktorí platia nemocenská podporu, aby sa zúčastnili na tejto schôdzke. — Michal Ragan, predseda.

Číslo 785 v Toronto, Ont., Canada, účtive povoláva všetkých svojich členov na riadnu mesačnú schôdzku v nedeľu dňa 12. marca 1961 o 3.30 hod. popoludní v miestnosti pod kostolom sv. Cyrila a Metoda, na rohu Claremont a Robinson ulic v Toronte. — Imrich Králik, zap.

Poďakovania

Srdečne ďakujem IKSJ za podporu v obnose $500 po mojej nebohej milovanej manželke Márii Suchej z č. 323 KJ v Smock, Pa. Nech Pán Bôh žehná Katolícku Jednotu a jej celý úrad. S Bohom, bratia! — Trúchliaci manžel Štefan Suchý a deväť detí.

Srdečne ďakujem hlavnému úradu KJ za vyplatenie posmrtnej podpory po mojej nebohej manželke Márii. Taktiež spolku č. 796 KJ za všetku láskavosť, za účasť na pohrebe, za kvety a nadovšetko za dary na sv. omše. Nech Pán Bôh žehná našu KJ a všetko jej členstvo. — Tomáš Kaščák, Egypt, Pa.

Počúvajte, jednotári, čo sa robí v Montreale

Father Cyril, slovák dobrý, rozhodil sa s kurčiermi: stavať kostel v bielej tehly vo veľkom meste Montreali. Jednotárski úradníci vera že ali vám to chápe! — za Jednotu kampanijú a rodiny navštevujú. Do Jednoty vás volame, nechte si vás privítame! Prosieť Jednota k rodine a rodinu sex k Jednote. Meno Ježiš poctivájeď v tej katolícej rodine. Ktorá Jednotu miluje, Jednota ju podporuje.

Mítá jednotárska rodina, po obdržaní tak smutnej zprávy nad zosnulým bratom Michalom Vargovčom, hlavným prezesdom IKSJ, nech mu Boh dá ľahké odpočinutie a svetlo Večné nech mu svieti, úrad spolku č. 810 KJ a č. 542 MO v Montreále sme sa zhromaždili na schôdzke, kde sme sa náboženie pomodlili za nesmrteľnú dušu nášho hlávného predsedu. Po modlitbe prehovoril br. Jozef Škoda, že bol to brat Michal Vargovič, ktorý vždy rád zavítal medzi nás nielen ako hlavný predseda, ale ako náš jednotársky otec, ktorý vždy príkladom ukázal živú vieru, že Pán Boh je jeho partnerom. Keď bol u nás, vždy pristúpil k sv. prijímaniu, s ružencom v ruke počas sv. omší a hlbokým náboženým zpevom spoločne s nami v našom slovenskom katolickom kostole v Montreále.

Potom predseda nášho spolku br. J. Gulík dal návrh, aby sme našu hlboku sústrasť prejavili v Jednote a započali už teraz jednotársku kampaň a z nového členstva ruží uplietli veniec vďačnosti a spomienky a v duškovom mesiaci novembri položili ten veniec na hrob brata Michala Vargovča. Brat Tomko návrh podporoval, dodajúc, že k ružiam nového členstva dáme i na sv. omše, čo prosbu k Pánu Bohu a sv. patrónom našich spolkov. Brat Fred Gadosy žiadal jednohlasný súhlas celého úradu. Nato br. Ján Vandzura ml., br. Milan Bombala, br. Jozef Škoda st., br. Michal Kukla st., br. Tomáš Kralovič, br. Justin Gadosy a sestra Mária Škodová st. ochotne súhlasili, kedže v tomto roku slávime 25. výročie založenia spolku č. 810 KJ a 542 MO v Montreále. Prosíme preto hlavný úrad a redakciu Jednoty, keď pozdravujeme bratia hlavného predsedu J. A. Sabola, ako i celú jednotársku rodinu, o láskavé povšimnutie nášho programu.

1. Jednotárska kampaň nového členstva v Montreále.

2. "Veniec vďačnej spomienky" z ruží nového členstva a z ruží sv. omší za brata Michala Vargovča.

3. Slávnosť 25. výročia založenia spolkov č. 810 KJ a 542 MO dňa 19. novembra 1961, Montreal Canada.

Vás, milé jednotárske rodiny našich spolkov, prosíme, pomôžte nášmu hlavnému úradu spolku, keď budú u vás na dvere klopať, budú telefonovať, listy poštou posielať, kampaňovať za tú našu Jednotu. Áno, budú pýtať i prosiť babku, aby dala svoju vnučku do Jednoty, dédko svojho vnuka, mamička svoju dcérku, otec svojho syna, krstná mama s krstným otcom svoje krstné dieťa. Veru ani strýčka a tetičku neobidu. Priateľov a známych v rodine tiež budú radi vidieť v našej jednotárskej rodine. Prídu k vám naši mladí úradníci. Povzbávajte sa s nimi, keď potrebujete podvýšenie poistného alebo lepšiu triedu poistného. Naši mladí úradníci vám poradia pre vaše dobro. Veď ten náš úradník, mladík jarý, po dennej práci za chlebom nechá mladú ženku doma, zapriahne seba a svoje auto, použije poštu, telefón, len aby mohol s vami o našej Jednote prehovoriť.

Poďme nášmu mladému úradu na pomoc v našej jednotárskej kampani. Prosme našich patrónov sv. Martina, Svätého Duocha, aby nám boli na pomoci s prosbou k Pánu Bohu. Z ruží sv. omší a z ruží nového členstva uplefme "Veniec vďačnosti a spomienky" za naším jednotárskym otcov bratom a priateľom, za naším bratom tam v milosti Božej. Pán Boh nám pomáhaj. Kráľovná sv. ruženca pros a oroduj za nášho br. Michala Vargoviča.

Práve keď končím tento list, dostal som dva telefóny. Babka Gulíková mi telefonuje, že ich syn Ján Gulík ml. so svojou milovanou manželkou majú prírastok v rodine. 16. februára sa im narodil chlapček. Br. Ján Gulík ml. je predsedom č. 810 KJ v Montreále. Majú už tretieho chlapčeka. Bude to prvá ružička do nášho venca v kampani.

Druhý telefón som dostal, že mi zomrel brat Štefan na Slovensku. Bol už vyše 70ročný. Odpočinutie večné daj mu, o Pane, a svetlo večné nech mu svieti.

Nášmu novému predsedovi srdečne gratulujem i jeho milej manželke a celej rodine. Bratia naši, taký je život. Boh dá radosť, dá i zármutok. Nech je Meno Pána pochválené.

S pozdravom na celú jednotársku rodinu.

Jozef Škoda st.,
dozorca a dopis. č. 810 KJ

ROZJÍMAME O SVÄTOM PÔSTE

Hľa, pod svätým krížom
stojí prevsätá bolestná Matička tam,
so zroneným jej prevsätým srdcom,
kde stojí pri nej aj svätý Ján.
Bolestné srdce prevsätej Matičky
roní slzy a pozerá hore na kríž,
hľa, vidí tam Synáčka svojho, jednorodeného,
a jeho svätým telom na dreve kríža pribitého.
Bolestná predtucha Matičke spína ruky
a dvíha k Synáčkovi svojmu na kríž,
bolestným srdcom prosí, žiada zomrieť s ním
spolu na svätom to dreve kríža.
Hľa, stojí prevsätá sedembolestná Matička
pod krížom celým srdcom utrápeným,
sedmorý meč vnika do jej svätého srdca,
chce zomrieť spolu so Synáčkom ešte dneska.
Áno, stojí a bolestne čaká prevsätá Matička,
čo odpovie Syn Boží jej zo svätého kríža,
žalostou, bolestou počúva svätý hlas jeho
dávam ti za syna sv. Ján, milačka mojeho.
Tebe, môj milý Jáne, dávam ju zas
za matičku tvoju, všetko v srdci uvážte
i celému svetu tomu dávam,
za matičku jeho v mene mojom ponechávam.
Hľa, volá nás svojím bolestným srdcom,
poďte, milé dietky, všetci spolu so mnou
pod svätý kríž si stať vedľa mňa
a pozdvihnúť srdeia, ruky svoje hore.
Veď tam je pribitý Syn Boží môj milý,
jednorodený Ježiš Kristus jediný,
volám vás ja, sedembolestná vaša matka,
ktorá som vám za matičku bola daná.
Áno, volám vás, milé dietky, každodenne,
pozrieť sa so mnou na Kalváriu hore,
vidieť viac a viac každodenných bolestí jeho,
kde je pribité Ježiškovo prevsäté telo.
Volám vás v mene jeho v tohto pôstnom čase,
čo matička vaša prosím za vás zase,
aby ste prišli ku mne stať si pod svätý kríž
a so mnou zmášať spolu jeho a môj bolestný kríž.
Hľa, Ježiš Kristus, syn môj milý,
za hriechy sveta a pre vás je ukrižovaný.
odpustí vám hriechy, lebo z kríža odpustenie dal,
keď svoj život za hriechy sveta na kríži obetoval.
A prevsätá Matka, ktorá volá nás tam ísť,
pokľaknúť vo svätom pôste pred svätý kríž,
by sme s nou prosili za pokoj sveta toho,
za osobodenie holubičieho národa slovenského.
Sedembolestná Matička Božia a naša,
veď ty si Patrónka slovenského národa,
oroduj u svojho Syna za národ slovenský,
ktorý na tvoje prosby vyslobodí národy.
Oroduj, prevsätá sedembolestná Matička,
za holubičí slovenský národ, ktorý je tvoj,
vypros mu osobodenie a svätý pokoj,
aby mohol otvrene chváliť a velebiť kríž,
kde zomrel tvoj milý Syn Ježiš.
Oroduj a pros za nás všetkých tohto hriešneho sveta
a my dúfame, že nás neopustiš,
sedembolestná Matička prevsätá.

M. J. Vikartovský

MYŠLIENKY O SV. PRIJÍMANÍ

Giovanni Papini

1. Keby teofagia nebola pripravou zbožštiť človeka, prislúbenou kresťanovi, mohla by sa zdať iba prejavom verejnej zbožnosti, ktorá poznáva pozorovateľov, a nie silou, ktorá očistuje a do hĺbky premieňa toho, kto hodnotne prijíma.

2. Kresťanov do nekonečna obviňovali, že sa klaňajú neosobnému Bohu. Najznamenitejšou odpoveďou na takéto osočovanie je učiniť ľudí podobných Pánu Bohu. A dosiahnuť tento vysoký cieľ človeka nič tak nenapomáha ako práve sviatosť oltárna.

3. Druhá Božská osoba preto si vyvolila chlieb ako ekvivalent mystický a reálny pre svoje telo, lebo Kristus Pán vždy túžil oddať sa celý, bez výhrady všetkým. A, pravda, najmä milovaným chudobným. Chlieb je základným pokrmom každého človeka, bez ktorého nemôže žiť ani chudobný. A často on býva jediným jedlom chudoby. A keďže Pán Ježiš svojou nesmiernou božskou láskou chce učiniť šťastných tých, čo sú nešťastní, ľahko je nám pochopiť, preto zostal s nami a preto chce byť s nami stále. Chce zostať v podobe pokrmu, ktorý je nevyhnutný každému a najmä lačnejúcim.

4. Posledná Večera nebola pre žiakov Spasiteľových tichým a veselým banketom, ale vigíliou, dopredu vybranou potechou pre tie dni, ktoré mali prežívať v období utrpenia svojho Božského Majstra. Ani kresťania nemajú pokladať sväté prijímanie len ako intimné a jasavé vlastnenie Božstva, ktoré sa večne vieluje. Ono je pripravou a zmierňovateľom utrpení a bied, ktorými dní zasypávajú našu životnú cestu.

5. Neraz sa zistilo, a to nielen nepriateľmi kresťanov, že ti z veriacich, čo často prijímajú, nebývajú práve ti najlepší a najprikladnejší.

Ale keby takéto pozorovanie bolo v každom jednom prípade pravdivé, čo je veľmi ťažko tvrdiť, nemôže sa ono stať námietkou, dôkazom proti častému pristupovaniu k sviatosti oltárnej. Vo sv. prijímaní sa náhradne opakuje dráma Spasenia. Ale je potrebné tak ako to bolo vo veľkom akte Spasenia, súznenie dvoch bytostí, aby sa milostive stretli dve vôle.

Kristus Pán zostúpil na zem preto, aby spasil, osvietil a obložil človeka. Ale keby človek nemal dostatočnej výšky duševnej, ktorú vyžaduje tento milosrdný zostup, nuž potom nemôže byť reči o skutočnom vykúpení. Pán Boh z nebeskej výšky vystrel svoju pravicu, aby sa k nemu človek mohol povznieť. Ale je nevyhnutné, aby aj človek vypriamil svoje ruky dohora, aby sa tam mohol strenúť s božskými. Takéto zblíženie má nesporne prísť aj pri sv. prijímaní. Keď kresťan iba pasívne pristupuje k Telu Ukriižovaného, bez toho, čeby predtým sám bol ukrižoval seba samého, svoje vášne a nízkosti, nuž potom nemôže byť dokonalého prijímania. Prijali sme do svojho srdca Boha, ale pre našu vinu sme sa nestali účastnými na božskom.

6. Eucharistia je jedným z mnohých dôkazov nesmiernej lásky Ježiša Krista k ľudom. Ale ona je zároveň svedectvom jeho nekonečnej túžby, aby umožňoval ľuďom stať sa mu čo raz viac a viac podobnými. A tu sa treba zamyslieť aj nad nesmiernou a omraďujúcou výsadou, ktorú On udelil svojim služobníkom, kňazom. Nikdy svet dostatočne neuvažuje o zázraku, ktorý sa každý deň stáva na oltároch celého sveta, pri sv. omši. Nieko'ko slov-premenia z moci Krista po vyslovení kňaza, smrteľníka, akoze me všetci, dostať na to, aby výtvrný prach so žitného klasu premenil sa v živé Telo Syna Božieho. Nebolo čarodejníka na Východe, nebolo mudrca na Západe — ani len Mojžiš nie, Bohom určený a vyvolený za proroka — aby mohol dokázať premenu tak neslýchanú a nenadálu. Kňaz vo chvíli premenenia chleba a vína na Telo a Krv Pána sú viac než ľudia. Predobrazujú oné posvätné bytosti, stáby zbožštené, ktoré sú posledným cieľom Cirkvi svätej.

7. Vo svojom nekonečnom milosrdenstve práve ako aj vševedúcnosti Pán Boh nepomenul nič, aby v našich bytostiach rozneoval horúcu a intímnu túžbu spojovať sa so Spasiteľom. A chbel, aby ľudia už tu na zemi mohli vychutnávať nadprirodzené radosti, ktoré okusujú tí, čo sa dostanú do raja. Sväté prijímanie, keď ho pochopíme tak, ako treba, keď ku nemu pristupujeme pripravene a ozbierani v duchu a v srdci, stáva sa jednou zo závdavok blaženosti už tu na zemi.

Byť spaseným znamená toľko, ako žiť nerozlučne s Kristom pre večnosť. A kedy pred nášou telesnou smrťou je k nám bližšie Kristus Pán, než vo chvíli sv. prijímania? Vtedy, keď Boh, telo a krv, telo a duch, stávajú sa súčiastkou našej bytosti.

Preložil: Dr. E. Ž.

Oznamujeme všetkým zájemcom, že už máme KAZNE NA NEDELE A SVIATKY PÁNA i v plátenej väzbe. Predávame ich po tri doláre kus. V mäkkej väzbe po dva doláre kus.

Schôdzka 1. sboru Slovenskej Ligy

New York, N. Y. — Schôdzka 1. sboru Slovenskej Ligy bude v sobotu večer v hale sv. Jána Nepomuckého, dňa 4. marca 1961. Keďže toto je naša polročná schôdzka pred oslavou 14. marca 1961, žiadame všetkých členov 1. sboru Slovenskej Ligy — i nečlenov — príďte na túto našu schôdzku. Ako čítame v Bibli: Synovia toho sveta sú opatrnejší než synovia svetla. Čechoslováci napísali v NYD, že oni majú len jedno percento slovenských Amerikánov za seba. Ale kriku veľa narobiť toľko, ako by mali 99% slovenských Amerikánov za sebou. Slovenskí komunisti nemajú ani pol percenta slovenských Amerikánov za sebou, ale aj oni vedia narobiť toľko kriku, ba ešte viac, ako čechoslováci. Keby tých 98½% slovenských Amerikánov horlilo za práva slovenského národa tak, ako čechoslováci horlia za benešizmus a komunisti za komunizmus, dalo by sa hodne viac vykonať za Slovákov.

S krajanským pozdravom

Ján Horecký, tajomník

Pekná účasť na filme v Monessen

Monessen, Pa. — Z pričudivosti rodnej schôdzky 35. sboru Slovenskej Ligy sme mali predstavenie pekného slovenského filmu Jánošík. Prišlo hodne bratov a sestier a hlavne mládež sa zaujala o náš podnik. Poctil nás aj náš čestný predseda dp. Jozef Gajdošík, ktorý nám vždycky ide v ústrety.

Po filmovom predstavení nám zostali skoro všetci účastníci aj na ročnú schôdzku a tak sme naozaj mali z toho výbornú uradnikov. Predsedom sboru sa stal br. Ján Jánošík, podpredsedom moja maličkosť, tajomníkom br. Gregor Chren, pokladníkom br. Bernard Žilka, dozorcami: br. Michal Martin a Michal Varga ako i ses. pani Fayette.

Chystáme sa na kongres Ligy do New Yorku a budeme horlivo pracovať za povznesenie nášho sboru. Voláme do práce všetkých rodurerných bratov a sestry.

Stefan Cirner

PREDAVAME KARTY NA LÓDE i LIETKDLA
Vyhovujeme kupujcy i rozy ich vydavku. Zaistíme pociesne ubytovanie i bezpečnejšie. Vyhovujeme všetky a spisy na ktoroukoľvek reč. Z Ukrajiny, Nemcy, Poľska.
PRIJIMAME ORDERY NA FLYKA TUZEX pomik zaujímu, každému na požiadanie.
Píšte nám na Vašej reči.
HIRSCHFELD COMPANY
1249 GRISWOLD ST., ROOM 123
DETROIT 26, MICHIGAN

PRIJME SA ženu, ktorá môže mať starost o dom, ale bude sa pomáhať varit vo "Fishing Lodge" v Kanade od 1. júna do 1. septembra. Odpovedáme na vyžiadaňa od osadného kázna. G Gališa informácia píšte: Mrs. Stephen Lipták, 1986 Anina Road, Cleveland 6, Ohio. (2633)

Schôdzka okresu Msgr. Štefan Krasuľa

Ctení bratia a sestry!

Týmto dávame na láskavú známosť, že schôdzka v sobotu dňa 25. marca o 7. hodine večer pri kostole sv. Kríža v N. Tarrytowa, N. Y. Vezmite to na známosť a príďte na túto schôdzku vy, zástupcovia čísel, predsedovia a starostovia. Treba nám pripraviť kampaň za väčšiu Jednotu. Teda prosíme vás, príďte.

Čísla KJ: 41, 44, 45, 82, 107, 161, 203, 283, 288, 198, 302, 316, 339, 340, 437, 498, 570, 716 a 854. MO: 34, 75, 81, 100, 161, 171, 204, 229, 341, 348, 364, 430, 495 a 531.

Nechže nebude čísla, aby nevyslalo zástupcov. Len tak sa niečo pozitívneho zrobí. Do videnia.

Juraj Polcha, predseda
Ján Bendík, tajomník

AIR – SHIP – RAIL – BUS
KEĎ CHCETE CESTOVAŤ DO STARÉHO KRAJA
ALEBO KDEKOĽVEK PO SVETE,
OBRÁŤTE SA NA
REPČÍK A CHMELA
TRAVEL AGENCY
178 ELM STREET YONKERS 2, NEW YORK
Tel. YO 8-1875
Evening Call IN 3-0957 — YO 3-7237
Posielame TUZEX darkové certifikáty; vaši doma neplatia žiadne clo; tiež potraviny, šatstvo a peňažné zásielky
MAME ZASTÚPENIE PRE ČEDOK
Keď chcete niekoho privieseť z kraja na návštevu aj na trvalo, to tiež vybavujeme.

Do láskavej pozornosti!
dôstojným nám a všetkým cteným čitateľom oznamujeme, že máme modlitby z plena
KRÍŽOVEJ CESTY
1 KNIŽOČKA 15 CENTOV
Keď sa objedná 12 alebo viac naraz, dáme 25% zrážku.
Objednávky posielajte na adresu:
JEDNOTA PRINTERY
P. O. Box 150 Middletown, Pa.

5 služieb slovenskej agencie Štefana Kramára
DUNAJ
PARCEL EXPRESS SERVICE
EXPORT — IMPORT
2129 S. CENTRAL AVE. — CHICAGO 50 (CICERO), ILL.
1. TUZEX
Dolárové TUZEX GIFT certifikáty.
Potravinové TUZEX balíky
2. EXPORT
Kosy,
bohoslužobné rúcha,
Kostolné predmety,
Modlitbové knižky,
Listové darkové zásielky
3. LIEKY — medeciny na recept i bez receptu — americké i európske
4. IMPORT
Babušky — dolinky z Austrie, švajčiarske kaši-mirky, japonské šafolky, bavlnené deliky s hodvábnymi páskami, pravé staro-krajové kašmírové šatky.
Kašmírové šály,
Plastikové obrusy,
Slovenské rekordy,
18 kar. zlaté retiazky s krížikmi a náboženskými medajlonkami
5. CESTOVANIE
7 výprav do starého kraja roku 1961
Veľkoplyprava do Svätej Zeme.
Podrobnejšie informácie ako aj cenník jednotlivých našich služieb pošleme nezávázne obratom každému, kto si to bude žiadať.

ŽIJEME V DOBE, KTORÚ AK CHCEME AKO NÁROD PREŽIŤ, MUSÍME SA SPOJIŤ V ZMYSLE HESLA "SVOJ K SVOJMU"

ŠTEFAN KRAMÁR